

Santiago, 25 de Enero de 1991.-

M E M O R A N D U M

A : DON PATRICIO AYLWIN AZOCAR
Presidente de la República

DE : FRANCISCO CUMPLIDO CERECEDA
Ministro de Justicia

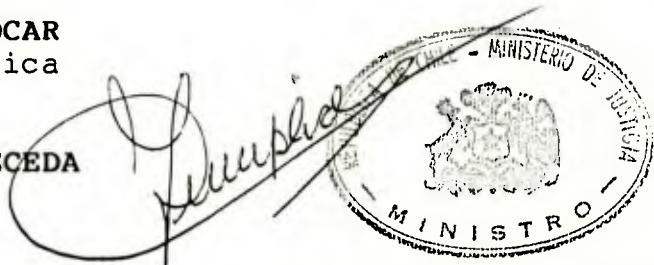

Materia: Petición de la Agrupación de Familiares de Ejecuta-
dos Políticos de Calama.

En cumplimiento de sus instruc-
ciones recibí en audiencia a representantes de la Agrupación
de Familiares de Ejecutados Políticos de Calama, quienes me
entregaron los antecedentes adjuntos. En mi opinión, parece
posible resolver de inmediato lo relativo a la construcción
de un mausoleo.

*Unique,
te rengo
ver etc y daras
tu opinión.
gracias
Ayl.*

FCC/GvM/euv
c/c Gabinete

"AGRUPACION DE FAMILIARES DE EJECUTADOS POLITICOS DE CALAMA"

Calama, 18 de Enero de 1991.

Señor
Ministro de Justicia
Don Francisco Cumplido Cereceda
SANTIAGO



Excelentísimo señor Ministro:

La Agrupación de Familiares de Ejecutados Políticos de Calama, en primer término, desea manifestar sus congratulaciones por el hecho de haber sido escuchada nuestra petición de ser recibidos por las autoridades de Gobierno.

Esta Agrupación existe desde el año 1985, fecha que coincide con la iniciación de los procedimientos judiciales tendientes a obtener, más que nada, el esclarecimiento de los dolorosos hechos acaecidos en nuestra ciudad el día 19 de Octubre de 1973, fecha en la cual fueron fusilados 26 de nuestros familiares, representando la mayoría de ellos jefes de familia.

Durante todo este tiempo nuestras familias han venido soportando con mucha aflicción moral la pérdida de nuestros seres queridos, pero además de dicha aflicción, la mayoría ha sufrido efectos de orden económico, material y asistencial, debido a la pérdida de quienes eran la única fuente de sustento familiar.

Como consecuencia de la iniquidad de los efectos producidos por la Ley de Anistía, nosotros estaremos, seguramente, al margen de toda reparación del grave daño cometido, no obstante que la Ley prevé la reparación de todo daño cuando éste ha sido precedido de un acto criminal.

Sin embargo, el resurgimiento de la democracia nos hizo abrigar la esperanza de una solución, aunque parcial, a nuestros graves problemas.

Conocedores de la sensibilidad demostrada por U.S. en todos los aspectos de los Derechos Humanos, queremos manifestarle, en la forma más simple y puntual, nuestras demandas de reparación social, entre las cuales las más prioritarias a resolver, son las siguientes:

1. Otorgamiento de Becas a los hijos de los ejecutados y detenidos desaparecidos.

Este problema ya fue planteado al Excelentísimo Sr. Presidente de la República, Don Patricio Alwyn Azócar, en su visita a Calama, comprometiéndose a participar de la solución de los aspectos aquí planteados, particularmente en lo que dice relación con la situación educacional de los hijos de los ejecutados y desaparecidos, manifestando que si el Gobierno no tenía aún una solución a este punto, él como Presidente de la República, otorgaría una beca a nuestros hijos.

"AGRUPACION DE FAMILIARES DE EJECUTADOS POLITICOS DE CALAMA"

2. Atención integral gratuita de salud para el núcleo familiar.
3. Otorgamiento de pensiones especiales a las viudas y/o convivientes de los Ejecutados.
4. Construcción de un Mausoleo para sepultar las osamentas encontradas en Julio de 1990.

El Sr. Presidente de la República también comprometió su ayuda para hacer esto una realidad y así poder darle cristiana sepultura a nuestros seres queridos.

Adjuntamos a la presente nota, Informes Socio Económicos emitidos por la Gobernación Provincial, que ilustrarán en mejor forma lo aquí planteado.

Agradecemos a U.S. la gentileza demostrada, y esperamos acoja a bien las inquietudes anteriormente indicadas.

Saluda atentamente a U.S.

p. : **"AGRUPACION DE FAMILIARES DE EJECUTADOS POLITICOS DE CALAMA"**

AGRUPACION DE FAMILIARES
DE EJECUTADOS POLITICOS
CALAMA

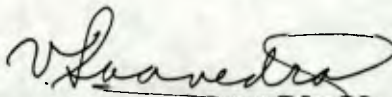
VICTORIA SAAVEDRA GONZALEZ
Secretaria

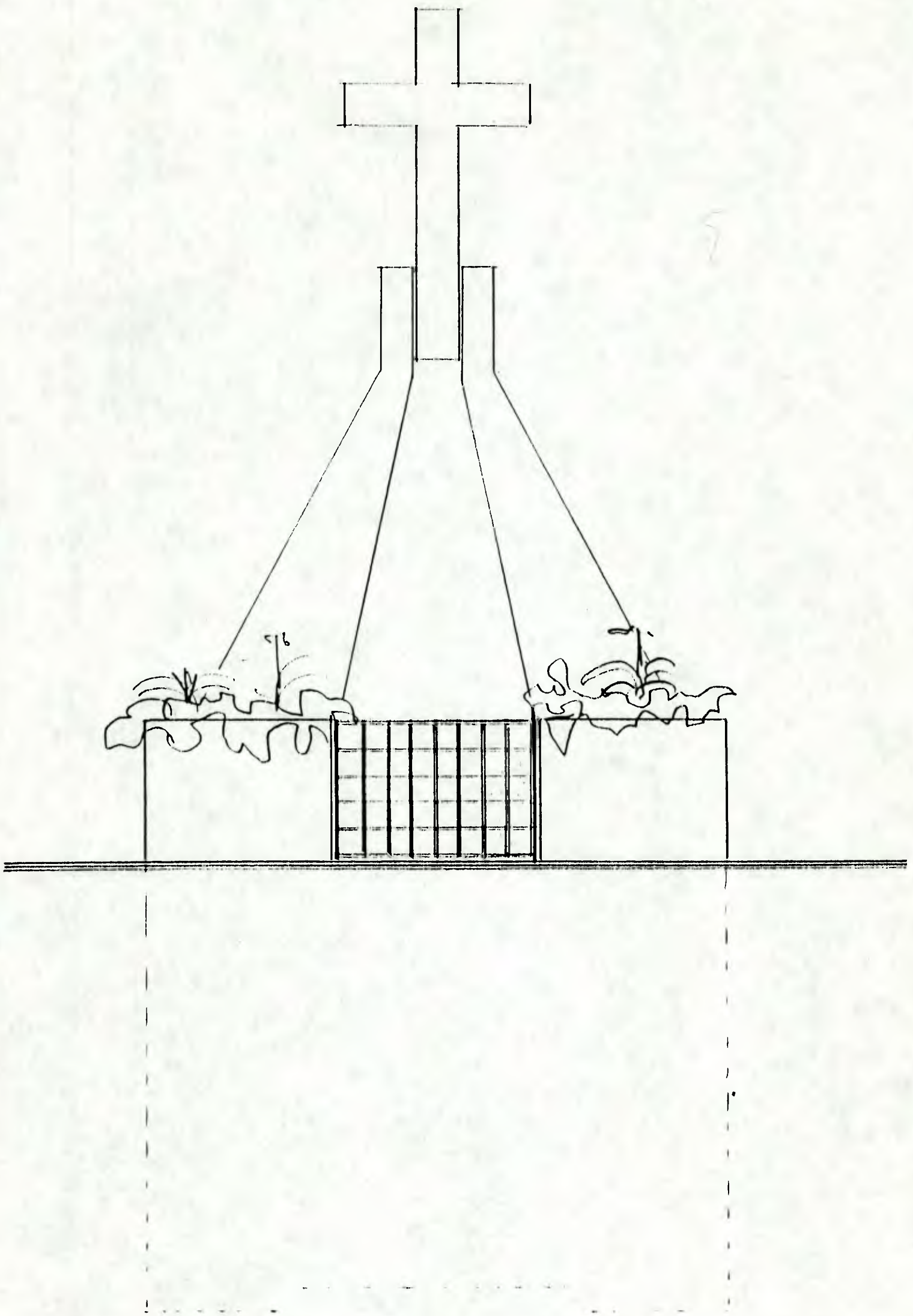

VIOLETA BERRIOS AGUILA
Presidenta

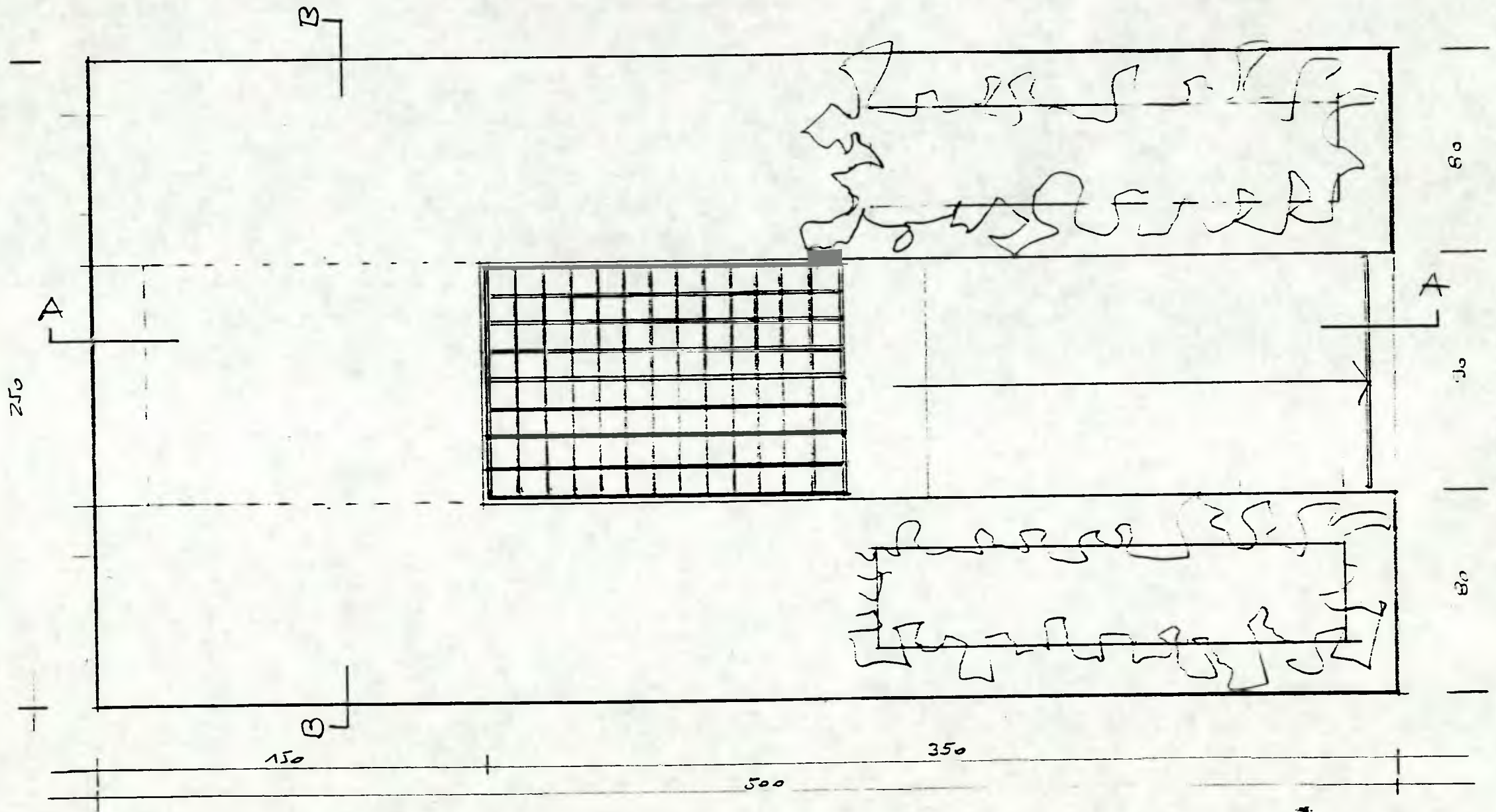

ELEVACION FRONTAL

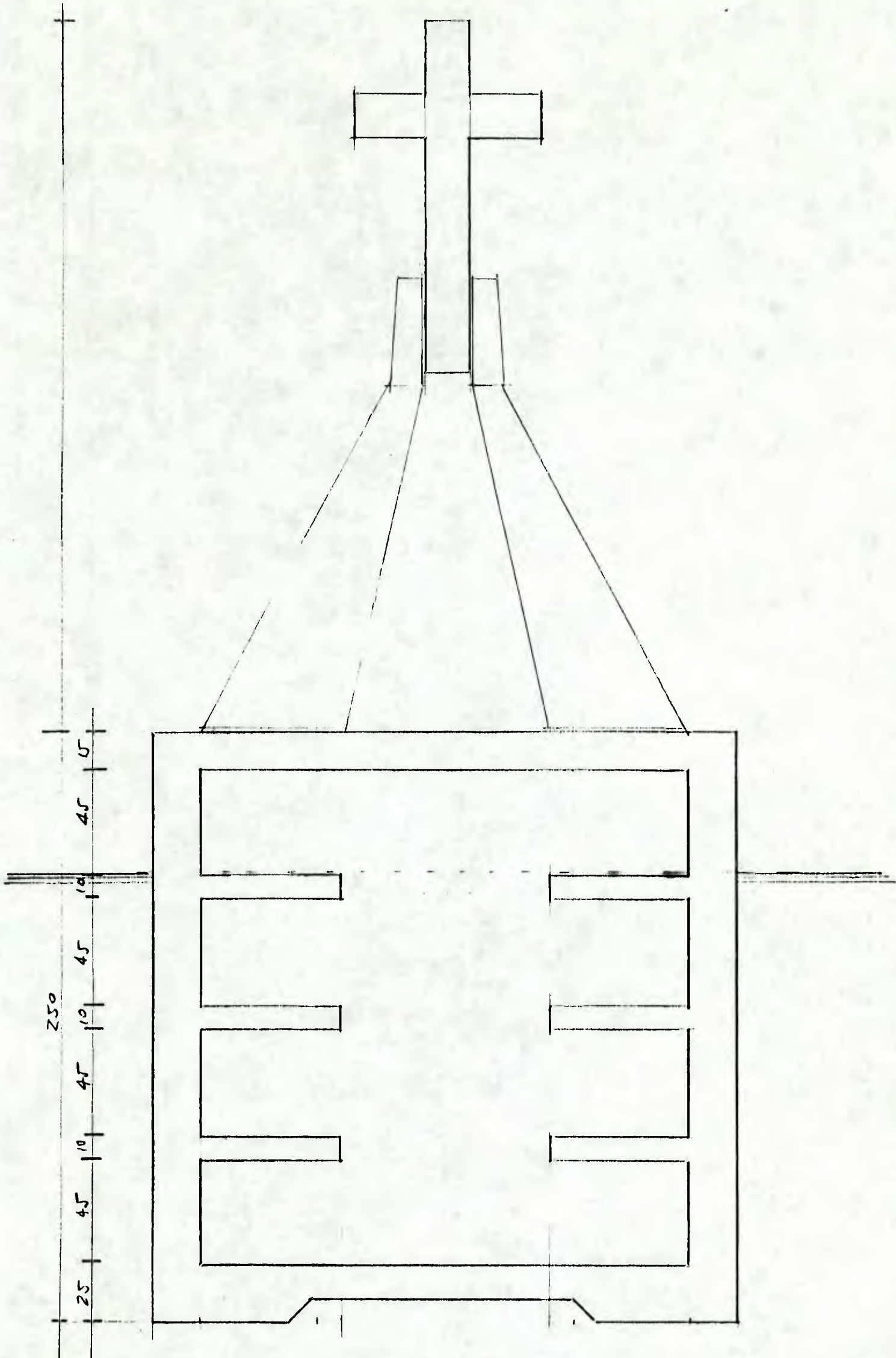

PROYECTO MAUSOLEO — PLANTA SUPERIOR — LUIS FAJARDO RUBIO ARQUITO — ENERO 1991 ESC. 1:20



CORTE B-B

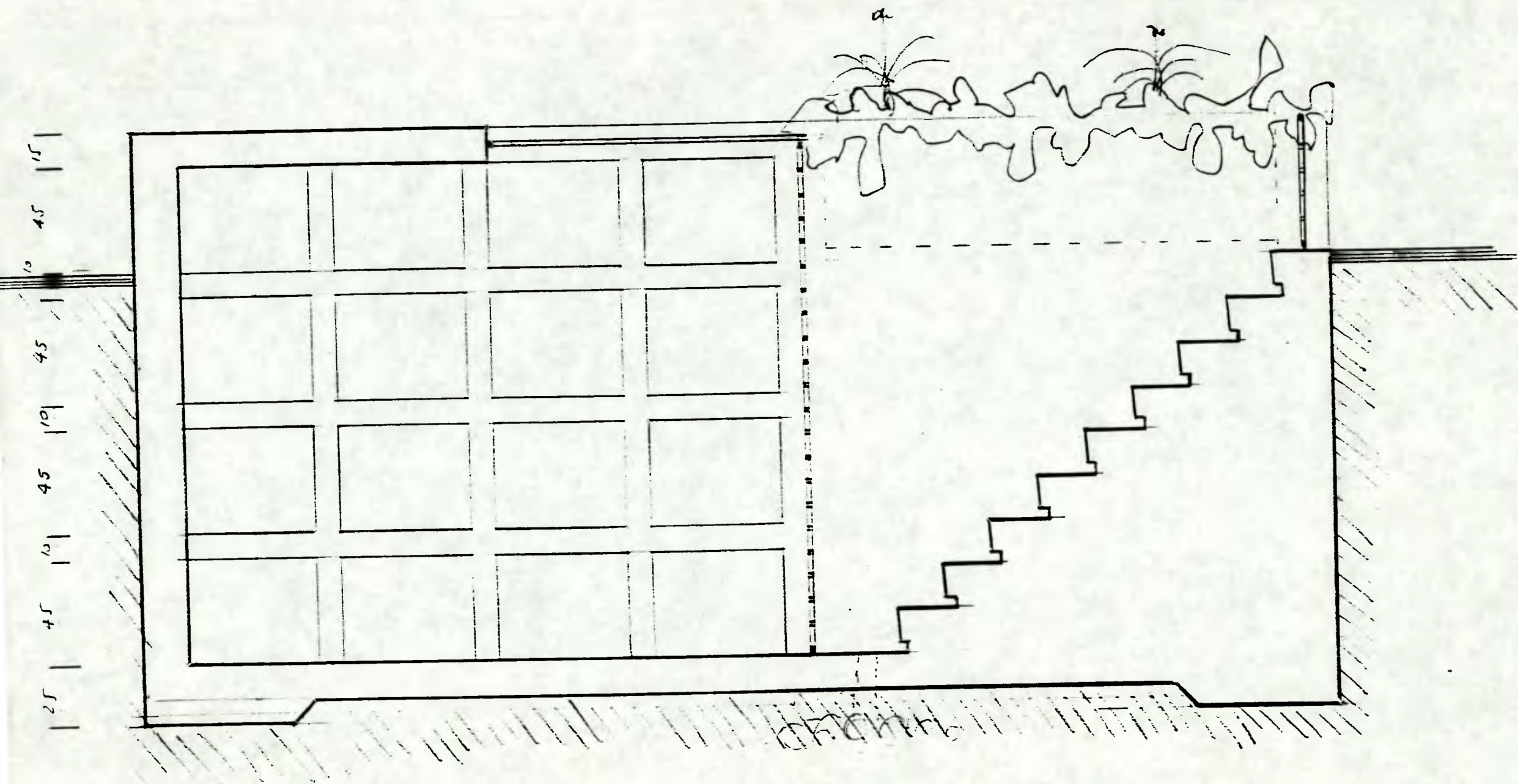

PROYECTO MAUSOLEO — CORTE A-A — LUIS FAJARDO RUBIO ARQUITO — ENERO 1991 ESC 1:20

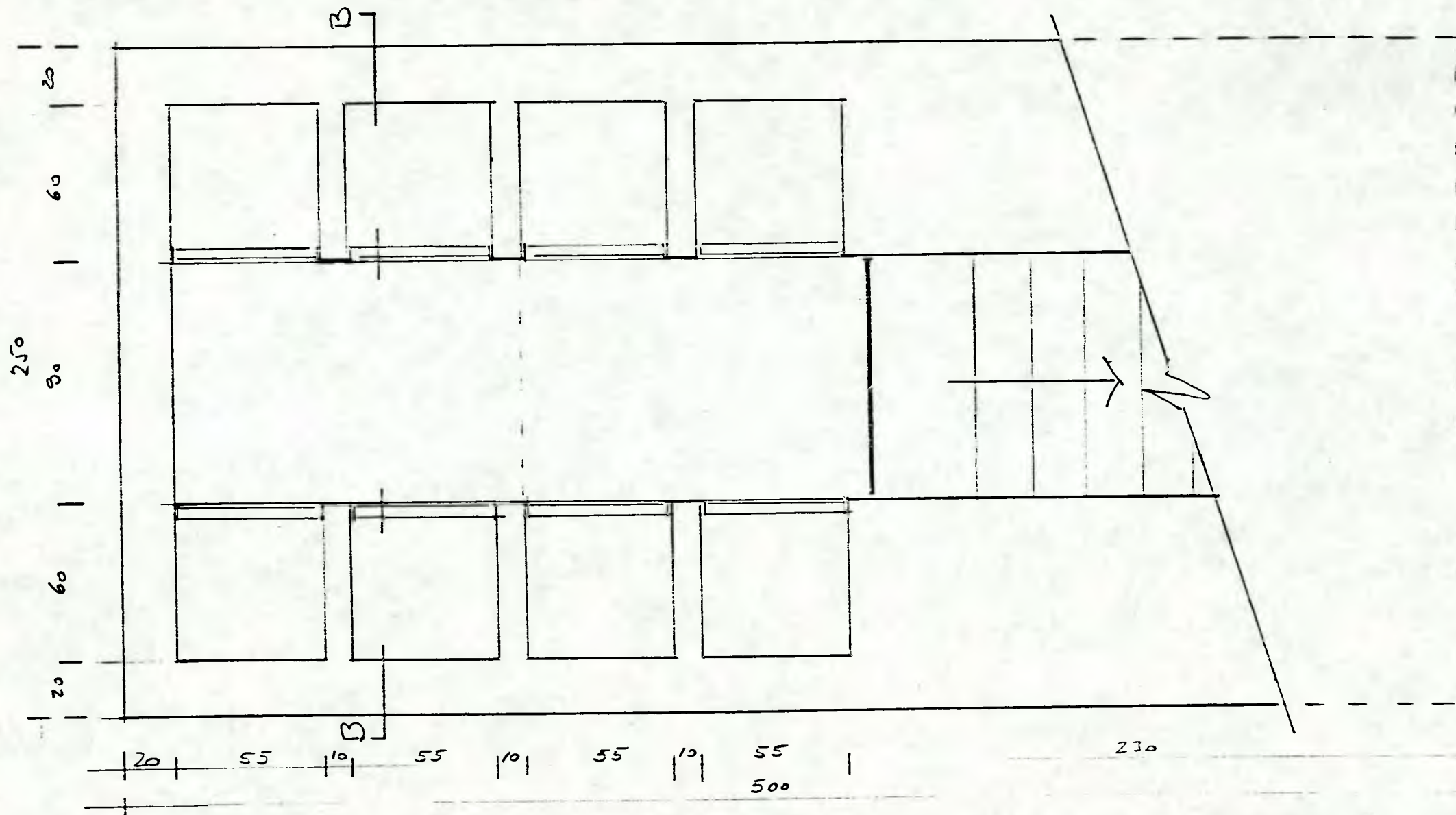

PROYECTO MAUSOLEO — PLANTA INFERIOR — LUIS FAJARDO RUBIO ARQTD — ENERO 1991 ETC. 1:20

FUSILADOS EL 4 Y 5 DE OCTUBRE DE 1973

RICARDO PEREZ CARDENAS

LUIS BUSH MORALES

ANDRES ROJAS MARAMBIO

FRANCISCO GABRIEL VALDIVIA

JUAN MATULIC INFANTE

FUSILADOS EL 19 DE OCTUBRE DE 1973

MARIO ARGUELLEZ TORO

CARLOS BERGER GURALNIK

HAROLDO CABRERA ABARZUA

GERONIMO CARPANCHAY CHOQUE

BERNARDINO CAYO CAYO

CARLOS ESCOBEDO CARIS

LUIS GAHONA OCHOA

DANIEL GARRIDO MUÑOZ

LUIS HERNANDEZ NEIRA

MANUEL HIDALGO RIVAS

JORGE HOYOS SALAZAR

DOMINGO MAMANI LOPEZ

DAVID MIRANDA LUNA

HERNAN MORENO VILLARROEL

LUIS MORENO VILLARROEL

ROSARIO MUÑOZ CASTILLO

MILTON MUÑOZ MUÑOZ

VICTOR ORTEGA CUEVAS

RAFAEL PINEDA IBACACHE

CARLOS PINERO LUCERO

SERGIO RAMIREZ ESPINOZA

FERNANDO RAMIREZ SANCHEZ

ALEJANDRO RODRIGUEZ RODRIGUEZ

ROBERTO ROJAS ALCAYAGA

JOSE SAAVEDRA GONZALEZ

JORGE YUENG CONTRERAS

BALEADO POR CARABINEROS - FALLECIENDO EL 11 DE MARZO DE 1974

ARMANDO CASTRO CONTRERAS

DETENIDOS DESAPARECIDOS

LUIS CONTRERAS LEON

RENE LINSAMBARTH RODRIGUEZ

CALAMA, 26 JUN. 1990

INFORME SOCIAL
=====

El Asistente Social que suscribe, informa acerca de antecedentes socio-económicos de Gra. María Araya Tapia; domiciliada en Alduneta 1722, Pobl. Esmeralda, Calama.

1.- Individualización de Informada :

Nombre : María Irminia Araya Tapia
RUN : 7.737.718-2
Fecha Nacimiento : 24 de Julio de 1955
Estado Civil : Viuda
Instrucción : 6º Básico cursado
Actividad : Comisionista Independiente
Previsión : Imponente Independiente
I.N.P. - FONASA
Salud : Aparentemente sana

2.- Antecedentes del Grupo Familiar :

- Eliberto Leiva. Conviviente. Nacido el 12 de Diciembre de 1920. Casado. Separado de hecho. Analfabeto. Pensionado DL 860. Afección Cardíaca.
- Ricardo A. Pérez Araya. Hijo. Nacido el 25 de Marzo de 1973 (IRC). Curso 4º E.M. en Liceo B-9 Mecánica Automotriz.
- Vladimir M. Leiva Araya. Hijo. Nacido el 31 de Mayo de 1975 (IRC). Curso 1º E.M. en Liceo B-8. Estructuras Metálicas. Causante de Asignación Filiar.
- Bernardo H. Leiva Araya. Hijo. Nacido el 20 de Agosto de 1977 (IRC) Curso 7º Básico en Escuela D-37. Estudiante. Causante Asignación Familiar. Padece de problema Auditivo. Control en Hospital Antofagasta F Cl. N°2811559.
- Diminor R. Leiva Araya. Hija. Nacida el 12 de Febrero de 1985 (IRC). Asiste a Jardín Infantil Los Enanitos, Nivel Transición Mayor. Causante de Asignación Familiar.

3.- Situación Socio-Económica :

Grupo familiar formado por Madre viuda, de cuyo matrimonio nació un hijo. Posteriormente desde el año 1975 inició convivencia la que mantiene hasta la fecha de cuya unión, han nacido tres hijos; conformando una familia de 6 integrantes.

El ingreso económico familiar asciende a \$44.000.- mensuales, producto de :

- Pensión Asistencial DL 869 percibida por el Jefe de Hogar, cuyo monto asciende a \$9.636 mensuales.
- Trabajo de informada des empeñándose como vendedora de productos AVOL y UPPERWARE obteniendo un promedio mensual de \$34.000.- mensuales.

4.- Antecedentes de Vivienda :

Ocupan vivienda cuyo Título de Dominio se encuentra en trámite. La construcción es de adobe y concreto, distribuida en 2 dormitorios, living-comedor y cocina. Posee equipamiento en cantidad y calidad suficiente.

Disponen de servicios básicos de agua potable y energía eléctrica por los cuales cancelan un promedio de \$3.300.- mensuales.

Se otorgan antecedentes a petición de la informada para los fines que estime conveniente.

Es cuanto informo.



[Handwritten signature]
VICTORIA JOFFE AZUAGA
Asistente Social
Gobernación Provincial de El Loa

AVJA/rgr
cc. Arch.

CALAMA, 04 JUL 1990

INFORME - SOCIAL
=====

La Asistente Social que suscribe, informa acerca de antecedentes socio-económicos de Sra. Violeta Berrios Aguila; domiciliada en Hurtado de Mendoza 2304, Pobl. Topater, Calama.

1.- Individualización de Informada :

Nombre	: Violeta del Rosario Berrios Aguila
R.U.T.	: 3.799.728-5
Fecha Nacimiento	: 6 de Febrero de 1938
Estado Civil	: Soltera
Instrucción	: 7º Básico
Actividad	: Vendedora AFP Magister
Previsión	: AFP Magister - FONASA

2.- Situación Socio-económica :

Informada soltera, vive sola. Mantuvo convivencia con el Sr. Mario Arguelles T. por lapso de 8 años, de cuya unión no nacieron hijos. Este falleció en el año 1973.

Desde entonces vive sola. Se desempeña como Vendedora en A.F.P. Magister, obteniendo un sueldo de \$55.279.- en promedio mensual. Este monto es incrementado con el producto obtenido del arriendo de 3 piezas por las cuales cobra \$15.000.- mensuales, incluido consumos de servicios básicos.

3.- Antecedentes de Vivienda :

Ocupa vivienda propia, cuyo Título de Dominio se encuentra en trámite. Está construída de madera prefabricada, distribuída en living-co medor, cocina y 3 dormitorios y baño (alcantarillado). Dispone de servicios básicos de agua potable y energía eléctrica por los cuales cancela \$8.389.- en promedio mensual.

//...

4.- Antecedentes de Salud :

Informada fue intervenida quirúrgicamente de "Úlcera". Padece de "Gastritis Severa".

Se otorgan antecedentes a petición de informada para los fines que estime conveniente.

Es cuanto informo.

ANA VICTORIA JOERE AZUAGA
Asistente Social
Gobernación Provincial de El Loa

AVJA/rgr

cc. Arch.

CALAMA, 04 JUL. 1990

INFORME - SOCIAL
=====

La Asistente Social que suscribe, informa acerca de antecedentes socio-económicos de Sra. Graciela Pérez Saavedra, domiciliada en Psje. Mestizo Alejo Nº2457 Pobl. Corví Nueva, Calama.

1.- Individualización de Informada :

Nombre	: Graciela Nancy Pérez Saavedra
RUT	: 5.098.673-K
Fecha Nacimiento	: 3 de Octubre de 1938
Estado Civil	: Viuda
Instrucción	: 3º Comercial
Actividad	: Dueña de Casa
Previsión	: I.N.P. FONASA

2.- Grupo Familiar :

- César Yueng Pérez. Hijo. Nacido el 14 de Marzo de 1973. (IRC). Cursa 4º E.M. en Liceo B-8. Estudiante. Causante de Asignación Familiar.

3.- Situación Socio-Económica :

Grupo familiar formado por Madre viuda y un hijo soltero, estudiante de Enseñanza Media. Momentáneamente y hasta el próximo mes de Agosto vive una hija casada en el hogar.

El ingreso económico es producto de pensión de Viudez, percibida por informada la cual asciende a \$9.824.- (incluida Asignación Familiar). Este monto es incrementado por el aporte de una hija cuyo monto es de \$10.000.- mensuales. Además otro hijo casado cancela mensualmente los consumos de gas licuado, agua potable y energía eléctrica que en total suman - \$10.000.- al mes.

4.- Antecedentes de Vivienda :

Familia ocupa vivienda propia, exenta de pago de contribuciones. Es de material sólido, bloques de cemento; distribuída en living-comedor,

cocina - comedor de diario, 3 dormitorios y baño (alcan
tarillado). Piso de flexit y techo encielado. posee
equipamiento básico suficiente en cantidad y calidad.

Se otorgan antecedentes socio-
económicos a petición de informada para los fines que
estime conveniente.

Es cuanto informo.



[Handwritten signature]
AVIA VICTORIA JOF E AZUAGA

Asistente Social

Gobernación Provincial de El Loa

AVJA/rgr

cc. Arch.

REF.: Se informa situación social
y económica.

INFORME SOCIAL

1.- IDENTIFICACION.

NOMBRE : JUAN DE LOURDES ZEPEDA FUENTES
C.I. N° : 5.299.037-8
EDAD : 42 años
E. CIVIL : VIUDA
ESCOLARIDAD : 8º ANO BASICO
ACTIVIDAD : LABORES DE CASA
DOMICILIO : BELLAVISTA N° 4651

2.- GRUPO FAMILIAR:

HIJAS : CORAL LORENA HIDALGO ZEPEDA, 19 años, soltera,
estudiante de 1º año, Carrera Educación Parvu-
laria en Instituto José Santos Ossa.
SUSANA MARIELA HIDALGO ZEPEDA, 16 años, estudian-
te de 3º Medio en Colegio Giant.

PADRE : LUIS AMILCAR ZEPEDAURBINA, 68 años, viudo, jubi-
lado de la Caja de Previsión de Empleados Partic-
ulares.

HERMANO : LUIS ANTONIO ZEPEDA FUENTES, 45 años, soltero, 6º
básico su escolaridad, actualmente se encuentra
cesante, cuenta con una casa en calama la que a-
rrienda y esas serían sus entradas.

3.- VIVIENDA.

La solicitante junto a su grupo familiar, viven
allegadas a casa del padre. La vivienda es de
material mixto y está conformada por tres dormi-
torios, cocina y baño. Posee agua potable, luz
eléctrica y alcantarillado. Se encuentra en regu-
lar estado y el mobiliario modesto y mínimo.

4.- INGRESOS.

La señora Zepeda, cuenta con una pensión de Viu-
dez del Servicio de Seguro Social por la suma de
\$ 7.634.
Su padre percibe una Jubilación de Empart por la
suma de \$ 56.000 mensuales.

5.- SITUACION ACTUAL. Por los bajos ingresos percibidos por la Sra.
Zepeda, deben vivir junto a su padre, dado que
éste ayuda a costear gastos de la mantención del
hogar.

El hecho que el Señor MANUEL SEGUNDO HIDALGO RIOS
fuera ejecutado el 19 de Octubre de 1973, ha marca-
do notoriamente a los integrantes del hogar, es

así que la menor Susana Hidalgo Zepeda presenta problemas , por lo que se ha sometido a exámenes y se le ha recomendado la realización de otros.

En conocimiento de la situación informada se estima desde todo punto de vista que los ingresos percibidos no son suficientes y que ameritan una ayuda económica, destinada a la Sra. JUANA ZEPEDA y sus hijas.

Es todo cuanto puedo informar al respecto.

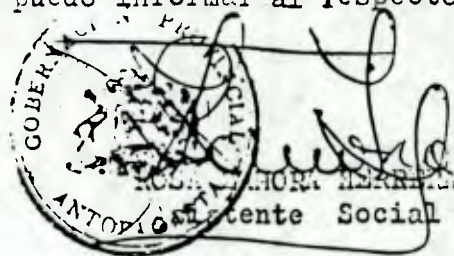

ANTOFAGASTA, 31 de Agosto de 1990.-

CALAMA, 05 JUL. 1990

INFORME SOCIAL

=====

La Asistente Social que suscribe, informa acerca de antecedentes socio-económicos de Sra. Felipa del C. Contreras; domiciliada en Maipú Nº2646, Pobl. Nueva Alemania, Calama.

1.- Individualización de Informada :

Nombre : Felipa del Carmen Contreras
RUT : 3.302.492-4
Fecha Nacimiento : 23 de Agosto de 1929
Estado Civil : Casada
Instrucción : Lee y Escribe
Actividad : Pensionada de Invalidez
Previsión : I.N.P. - FONASA

2.- Grupo Familiar :

- Ana María Contreras Contreras. Hija. Nacida el 16 de Septiembre de 1963. Casada. 4º E.M. cursado. Dueña de casa.
- Marcos Ruiz Zelada. Yerno. Nacido el 23 de Agosto de 1965. Casado cursa 1º E.M. en Escuela de Adultos. Ayudante de Soldador Empresa B.D.S. Afiliado a AFP Habitat y Consalud.
- Ana G. Ruiz Contreras. Nieta. Nacida el 11 de Diciembre de 1984 (IRC). Cursa Kindergarten en Ejército de Salvación. Causante de Asignación Familiar.
- Marco A. Contreras Conteras. Hijo. Nacido el 27 de Septiembre de 1965. Soltero. Cursa 2º Año de Computación e Informática en Instituto ESANE. Cancela \$13.080 mensuales. Vive a cargo de un tío en Antofagasta.
- Luis. G. Contreras Contreras. Hijo. Nacido el 29 de Septiembre de 1962. Soltero. Cursa 2º Año de Ingeniería de Ejecución en Universidad de Atacama, Sede Copiapó. Posee Crédito Fiscal 100%. Cancela \$7.000.- por alojamiento.
- Ana María Andrade Contreras. Sobrina. Nacida el 19 de Diciembre de 1971. Soltera. Cursa 4º E.M. en Liceo B-9 Contabilidad. Estudiante.

3.- Situación Socio-Económica :

Grupo familiar formado por madre casada, vive con hija casada y dos hijos solteros estudiantes de Enseñanza Superior. De su cónyuge no tiene antecedentes desde el año 1973.

El ingreso económico familiar asciende a \$133.856 mensuales, producto de :

- Pensión de Invalidez recibida por informada la cual asciende a \$14.266 mensuales.
- Trabajo desempeñado por Yerno, en Empresa B.D.S., percibiendo un ingreso de \$133.856 al mes (incluido el supe).

4.- Antecedentes de Salud :

Informada padece de "Artritis Reumatoide", "Lesión a la Columna", controlada periódicamente en Consultorio Alemania de Calama.

5.- Antecedentes de Vivienda :

Familia ocupa vivienda propia de material sólido, compuesta por living-comedor, cocina y dormitorios.

Disponen de servicios básicos de agua potable y energía eléctrica, consumos cancelados oportunamente.

6.- Antecedentes de Salud :

Informada padece de "Artritis Rematoides" razón por la cual está incapacitada para desempeñar una actividad laboral. Además presenta "Lesión a la Columna", controlándose periódicamente en Consultorio Alemania de Calama

Se otorgan antecedentes socio-económicos a petición de informada para los fines que estime conveniente.

Es cuanto informo.,



Victoria Jofre Azuaga
VICTORIA JOFRE AZUAGA
Asistente Social

Gobernación Provincial de El Loa

AVJA/rgr
cc. Arch.

CALAMA, 25 MAYO 1990

INFORME - SOCIAL
=====

La Asistente Social informa acerca de antecedentes de Sra. Hilda Muñoz R.; domiciliada en Chinchilla 1234, Villa Ascotán, Calama.

1.- Individualización :

Nombre	: Hilda Inés Muñoz Rivera
RUN	: 5.158.977-7
Fecha Nacimiento	: 21 de Enero de 1938
Estado Civil	: Viuda
Instrucción	: 1º E.M. Cursado
Actividad	: Labores de Casa
Previsión	: I.N.P. - FONASA Tramo B
Salud	: Aparentemente sana

2.- Grupo Familiar :

- Rolando Gabriel Hoyos Muñoz : Hijo. Nacido el 2 de Junio de 1971 (IRC). Cursa 2º Ciclo A Enseñanza Media Adultos en Corporación de Educación La Araucana (3º y 4º E.M.), cancela \$5.500 al mes.
- María Rivera Rivera. Madre. 75 años de edad. Viuda. Pensionada de Vejez. Aparentemente sana.

3.- Situación Socio-Económica :

Grupo familiar integrado por la informada, un hijo estudiante y madre de ésta, quien es la propietaria de la vivienda que habitan.

El ingreso familiar asciende a \$93.560 producto de :

- Pensión de Viudez percibida por informada la cual asciende a \$8.560 mensuales.
- Pensión de Viudez percibida por madre de informada la cual asciende a \$85.000.-

Los integrantes comparten habitación y alimentación por tanto se consideran como un sólo grupo familiar.

4.- Antecedentes de Vivienda :

La vivienda es de propiedad de

madre de informada, esta se encuentra exenta de pago de contribuciones. Es de construcción sólida, en excelente estado. Consta de living-comedor, 4 dormitorios, cocina y baño.

Cancelan servicios básicos de agua potable y energía eléctrica en promedio \$12.000.- mensuales.

Está equipada con amoblado y enseres domésticos suficientes.

Se otorgan antecedentes a petición de informada para los fines que estime conveniente.

Es cuanto informo.

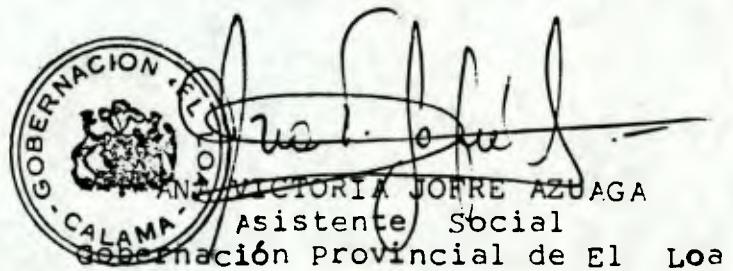
VICTORIA JORRE AZUAGA
Asistente Social
Gobernación Provincial de El Loa

AVJA/rgr
cc. Arch.

REPUBLICA DE CHILE
GOBIERNO INTERIOR
GOBERNACION EL LOA

INF. SOC. : N° 0401

REF. : Informa situación socio-económica.

CALAMA, 28 JUN. 1990

INFORME SOCIAL

=====

La Asistente Social que suscribe, informa acerca de antecedentes socio-económicos de Sra. Ruth B. Mayta Ríos; domiciliada en Vicuña Mackenna 2224, Sector Centro, Calama.

1.- Individualización de Informada :

Nombre	: Ruth Balinda Mayta Ríos
R.U.T.	: 4.899.561-6
F. Nacimiento	: 7 de Diciembre de 1940
Estado Civil	: Viuda
Instrucción	: 3º E.M.
Actividad	: Cuidadora de Niños
Previsión	: I.N.P. - FONASA

2.- Grupo Familiar :

- Mónica Ruth Muñoz Mayta. Hija. Nacida el 16 de Agosto de 1972.(IRC). Cursa 4º E.M. en Liceo B-8. Estudiante Causante de Asignación Familiar.

3.- Situación Socio-económica :

Grupo familiar formado por madre viuda y una hija estudiante de Enseñanza Media.

El ingreso económico familiar es de \$19.253.- mensuales producto de :

- Pensión de Viudez percibida por informada, la que asciende a \$11.253 al mes.
- Sueldo recibido por informada quien cuida a un menor durante medio día, obteniendo \$8.000.- mensuales.

4.- Antecedentes de Vivienda :

La vivienda que ocupa es de propiedad de su padre. Cancela 1/6 del total de las contribuciones lo que equivale a \$2.500 cuatro veces al año.

Esta es de concreto con piso de madera y techo de zinc parcialmente forrado; en general en regular estado.

La distribución es : comedor, cocina y dos dormitorios. Posee alcantarillado y servicios básicos de agua potable y energía eléctrica. Dispone de equipamiento básico.

Se otorgan antecedentes socio-económicos a solicitud de informada para los fines que estime conveniente.

Es cuanto informo.

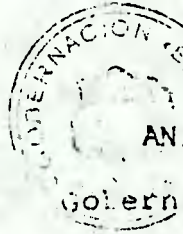

Ana Victoria Jofre Azuaga
ANA VICTORIA JOFRE AZUAGA
Asistente Social
Gobernación Provincial de El Loa

AVJA/rgr
cc. Arch.

CALAMA, 20 JUL 1990

INFORME - SOCIAL

=====

I IDENTIFICACION :

Nombre : Lidia Olivares Araya
Edad : 40 años
Estado Civil : Casada
C. Identidad : 6.670.256-1
Actividad : Labores de Casa
Domicilio : Río de Janeiro N°2314
Pobl. 23 de Marzo - Calama

II GRUPO FAMILIAR :

Cónyuge : Hugo Araya Contreras, Casado, 45 años de edad, cursó 2º Año Medio, se desempeña como soldador de cañería en Empresa de Obras y Montajes Ovalle Moore S.A. en la ciudad de Constitución

Hijos : Agüld Muñoz Olivares, soltero, 16 años, estudiante 4º Año Medio, recibe pensión de orfandad (\$2.140).

Milton Araya Olivares, inscrito, 13 años de edad, estudiante 7º Año Básico.

Enteño : Lorena Araya Pallauta, soltera, 16 años de edad, estudiante 4º Año Medio.

III VIVIENDA :

Grupo familiar ocupa vivienda ubicada en calle Río de Janeiro N°2314, Población 23 de Marzo en calidad de propietarios.

La vivienda se encuentra en buen estado de conservación, siendo su construcción de material sólido, piso de flexit, techo de zinc con cielo, se aprecia orden y limpieza en general, consta de seis piezas las que son utilizadas como living, comedor, dormitorios y cocina.

posee servicios básicos de agua, luz y fosa séptica.

IV SALUD :

Aparentemente la totalidad de integrantes del grupo familiar gozan de buena salud.

V SITUACION ACTUAL :

Jefe de hogar cuenta con contrato de trabajo hasta el 30 de Julio del año en curso, actualmente se desempeña como soldador de cañería residiendo en la ciudad de Constitución, percibiendo un ingreso mensual de \$78.577.

Con el ingreso percibido el grupo familiar debe solventar gastos de mantención, vestuario, salud y educación haciéndose insuficiente para cubrir la totalidad de gastos necesarios para un buen desarrollo del grupo familiar.

Actualmente el hijo de la solicitante, Aguid Muñcz Olivares, quien percibe pensión de orfandad, se encuentra cursando 4º Año Medio y en forma paralela asiste a curso Pre Universo con el objeto de proseguir estudios superiores, y dada la inestabilidad del trabajo del Jefe de Hogar, quien desempeña actividades en Empresa Contratista, se solicita la posibilidad de otorgar la Beca de Estudios que le permita solventar sus estudios superiores sin contratiempos, obteniendo de esta manera una especialización que le permita enfrentar la vida a futuro.

Es todo cuanto se informa.



MIRNA CARDENAS CAMPILLAY
Asistente Social
Rég. Nac. Nº5376

MCC/rgr

cc. Arch.

CALAMA, 26 JUN. 1990

INFORME SOCIAL
=====

La Asistente Social que suscribe, informa acerca de antecedentes socio-económicos de Familia Saavedra González, domiciliada en Avda. Grecia Nº2289 y Población 23 de Marzo, Calama.

1.- Individualización de Informado :

Nombre : José Gregorio Saavedra Navarrete
RUN : 1.579.958-7
Fecha Nacimiento : 9 de Julio de 1909
Estado Civil : Viudo
Instrucción : 3º Básico cursado
Actividad : Pensionado I.N.P.
Previsión : I.N.P. FONASA
Salud : Padece Problema Auditivo

2.- Antecedentes del Grupo Familiar :

- Marión Elisa Saavedra González Hija. Nacida el 12 de Agosto de 1946. Soltera. 3º Básico cursado. Pensionada Invalidez I.N.P.

3.- Situación Socio-Económica :

Grupo familiar integrado por el informado y una hija soltera. Momentáneamente se encuentra otra hija, su cónyuge y una nieta.

El ingreso familiar es proveniente de dos pensiones de Invalidez las cuales en total suman \$29.206.- siendo esta la única entrada económica para la mantención del hogar.

4.- Antecedentes de Vivienda :

Habitán vivienda cuyo Título de Dominio se encuentra en trámite. Es de construcción sólida con amplias dependencias y en muy buen estado de conservación. Poseen equipamiento en cantidad y calidad suficiente.

Poseen servicios básicos de agua potable y energía eléctrica, consumos cancelados. Disponen de alcantarillado.

5.- Antecedentes de Salud :

Informado presenta problema auditivo "Disminución de Audición", "Secuelas de Hemiplegia", controlado en Hospital de Calama.

Hija presenta "secuelas de Meningitis y Diabetes", en control en Hospital de Calama.

Se otorgan antecedentes socio-económicos a petición del informado para los fines que estime conveniente.

Es cuanto informo.



[Handwritten signature]

VICTORIA JOSE PZUAGA
Asistente Social
Gobernación Provincial de El Loa

AVJA/rgr
cc. Arch.

[Faint, illegible text]

poseen servicios básicos de agua potable y energía eléctrica, consumo regular de alimentos de abastecimiento.

CALAMA, 04 JUL. 1990

INFORME SOCIAL

=====

La Asistente Social que suscribe, informa acerca de antecedentes socio-económicos de Familia Cayo Rodríguez; domiciliada en Ramón Freire 2972, Pobl. Prat, Calama.

1.- Individualización de Informada :

Nombre : Brunilda del Tránsito Rodríguez
R.U.T. : 3.659.993-6
Fecha Nacimiento : 31 de Mayo de 1934
Estado Civil : Viuda
Instrucción : 5º Básico cursado
Actividad : Repostería en domicilio
Previsión : INP - FONASA

2.- Grupo Familiar :

- Rubén A. Cayo Rodríguez. Hijo. Nacido el 21 de Noviembre de 1966. Soltero. Cursa III Semestre de Computación e Informática en Universidad de Bío-Bío. Posee Crédito Fiscal 90%. Pensionado Asistencial D.L.869 "Malformación mano derecha".
- Bernardita Teresa Cayo Rodríguez. Hija. Nacida el 17 de Octubre de 1969 (IRC). Cursa 4º Año de Odontología en Universidad de Chile, Stgo.

3.- Situación Socio-Económica :

Grupo familiar formado por madre viuda y dos hijos estudiantes de Enseñanza Superior, fuera de la ciudad de Calama.

Bernardita posee Crédito Fiscal de 86% y Beca Alimenticia. Debe cancelar \$11.000.- mensuales por pensionado.

Rubén posee Crédito Fiscal de 90%. Debe cancelar \$17.500.- mensuales por alimentación y alojamiento.

El ingreso familiar es de \$47.865.- mensuales producto de :

- Pensión de Viudez percibida por la Madre la cual asciende a \$8.560.- mensuales.
- Trabajo de Repostería en su domicilio realizado por la Madre con lo cual reúne un promedio de \$22.000.- al mes.

- Producto del arriendo de una pieza en el domicilio lo que equivale a \$10.000.- mensuales además del 50% de consumo por servicios básicos.
- Pensión Asistencial de Invalidez (DL 869) percibida por hijo Rubén, cuyo monto es de \$7.295.- mensuales.

Es necesario destacar el gran esfuerzo que realiza la madre para lograr reunir el monto mensual necesario a enviar a cada uno de los hijos est u d i a n t e s.

4.- Antecedentes de Vivienda :

La vivienda que ocupan es pro pi a, poseen Título de Dominio. Se encuentra sin ter mi nar, es de concreto armado, piso de madera y techo enci e l a d o. Está distribuída en living-comedor, cocina, dos dormitorios y baño (alcantarillado).

posee equipamiento básico en cantidad y calidad suficiente.

Se otorgan antecedentes a solicitud de informada para los fines que estime con ven ien te.

Es cuanto informo.



[Handwritten Signature]
ANA VICTORIA JORRE AZUAGA
Asistente Social
Gobernación provincial de El Loa

AVJA/rgr
cc. Arch.

CALAMA, 02 JUL. 1990

INFORME SOCIAL

La Asistente Social que suscribe, informa acerca de antecedentes socio-económicos de Sra. Sabina Colquillo Colque; domiciliada en Angamos Nº2644, Pobl. Snta. Rosa, Calama.

1.- Individualización de Informada :

Nombre : Sabina Colquillo Colque
RUT : 7.240.054-2
Fecha Nacimiento : 11 de Julio de 1947
Estado Civil : Viuda
Instrucción : 6º Básico
Actividad : 6º Básico
Previsión : I.N.P. - FONASA

2.- Grupo Familiar :

- Roxana M. Carpanchay Colquillo. Hija. Nacida el 3 de Junio de 1967. Soltera. 4º E.M. cursado. Secretaria. Afiliada a A.F.P. Unión y FONASA.
- Jorge A. Carpanchay Colquillo. Hijo. Nacido el 2 de Diciembre de 1970. Soltero. 4º E.M. cursado. Sin actividad laboral por el momento.
- Rita del C. Carpanchay Colquillo. Hija. Nacida el 22 de Mayo de 1972. Soltera. 4º E.M. cursado. Asiste a Pre-Universitario en Instituto La Araucana, cancelando \$7.200 mensuales.
- Carolina E. Colquillo Colquillo. Hija. Nacida el 25 de Mayo de 1985. (IRC). Asiste a Jardín Infantil Los Coquejitos. Causante de Asignación Familiar. Presenta trastorno de lenguaje.

3.- Situación Socio-Económica :

Grupo familiar formado por madre viuda de cuyo matrimonio nacieron 3 hijos - Posteriormente de relación esporádica nació la hija menor, no reconocida por el progenitor.

El ingreso familiar proviene de Pensión de Viudez y trabajo realizado por la madre e hija mayor el cual asciende a \$9.825 mensuales.:

- Pensión de Viudez recibida por la madre, la cual asciende a \$9.825.- al mes.

- Lavados y Aplanchados realizados por la informada percibiendo un promedio de \$3.000.- a la semana.
- Trabajo de hija, quien se desempeña como Secretaria Administrativa en DIN percibiendo un monto de \$18.000.- mensuales.

4.- Antecedentes de Vivienda :

Terreno en trámite obtención de Título de Dominio. Vivienda construida de madera y latones, distribuida en 2 dormitorios, cocina y comedor.

Dispone de alcantarillado, servicio de agua potable y energía eléctrica por cuyos consumos cancela un promedio de \$5.000.- mensuales.

La vivienda está equipada con amoblado básico suficiente y en regular estado de conservación.

5.- Antecedentes de Salud. :

Grupo familiar no presenta alteraciones en salud, salvo la menor Carolina quien está en tratamiento por trastorno de lenguaje.

Se otorgan antecedentes socioeconómicos a petición de la informada para los fines que estime conveniente.

Es cuanto informo,

[Handwritten Signature]
VICTORIA JOFRE AZUAGA
Asistente Social
Gobernación Provincial de El Loa

AVJA/rgr
cc. Arch.

CALAMA, 22 ABO. 1980

INFORME - SOCIAL

La Asistente Social que suscribe informa acerca de antecedentes socio-económicos de Familia Linsambarth; domiciliados en Blanco Nº 2269, Villa Caspana, Calama.

1.- Antecedentes de Informada :

Nombre : María Clementina Linsambarth
Rodríguez
RUT : 6.720.727-3
Fecha Nacimiento : 24 de Noviembre de 1950
Estado Civil : Casada, separada de hecho
Instrucción : 6º Básico cursado
Actividad : Auxiliar de Aseo
Previsión : A.F.I. Habitat - FOHASA
Salud : Se encuentra con Licencia por
Accidente Laboral: "rotura ligamen-
to del dedo de mano izquierda".

2.- Grupo Familiar :

- Joel Linsambarth L. Hijo. Nacido el 2 de Agosto de 1970
Soltero. 3º Básico. Obrero Empresa Contratista. Afiliado a A.F.I. Habit y FOHASA.
- María Gott Robles. Conviviente de hijo. Soltera. 4º Básico. Dueña de Casa. Nacida el 20 de Septiembre de 1968.
- Debely H. Linsambarth Gott. Hija. Nacida el 16 de Junio de 1971. (18C). Control Hijo Único en Consultorio Control.
- Sofía L. Linsambarth L. Hija. Nacida el 10 de Septiembre de 1971. (18C). Curso 4º B.B. en Liceo Nocturno. Trabajos ocasionales. Sin Previsión Social.
- María V. Zapata L. Hija. Nacida el 29 de Abril de 1975. (18C). Curso 3º Básico en Liceo Nocturno. Estudiante.

3.- Situación Socio-económica :

Grupo familiar conformado por madre casada separada de hecho hace 13 años, vive con 3 hijos; el mayor mantiene convivencia producto de la cual ha nacido una hija. En total son 6 personas.

El ingreso total es de \$68.000.- y proviene de :

- Trabajo de informada quien se desempeña como Auxiliar de Aseo en Empresa Servilimp, obteniendo un monto de \$25.000 al mes.
- Trabajo de hijo mayor el cual cumple funciones de Obrero en Empresa J.H.B., obteniendo un ingreso de \$43.000.- mensuales.

Se incrementa este monto, sólo en forma esporádica por los trabajos ocasionales realizados por hija Sofía, efectuando lavados y aplanchados en domicilios particulares.

4.- Antecedentes de Vivienda :

Familia no posee vivienda propia, ni se encuentra inscrita en SERVIU para optar a algún beneficio.

Viven hace 2 años en calidad de allegados a terreno contiguo a la vivienda de propiedad de los padres de informada.

En el patio posterior instalaron planchas de cholguán y plásticos los cuales están adosados a una de las paredes de la vivienda principal y a las paredes divisorias de la vivienda contigua. Carece de piso (tierra). Está equipada con 2 camas, cocina a gas, mesa con bancas.

Se observa hacinamiento, es oscura y húmeda. En general en malas condiciones.

Se otorgan antecedentes a petición de la informada para los fines que estime conveniente.

Es cuanto informo.



ANA VICTORIA JOFRE MUAGA
Asistente Social

Gobernación Provincial de El Loa

AVAJA/rgr
cc. Arch.

CALAMA, 03 JUL. 1990

INFORME - SOCIAL

=====

La Asistente Social que suscribe, informa acerca de antecedentes socio-económicos de Sra. Silvia N. Tapia Gallardo; domiciliada en Latorre N°2295, Sector Centro, Calama.

1.- Individualización de Informada :

Nombre	: Silvia Noellea Tapia Gallardo
R.U.T.	: 4.397.852-7
Fecha Nacimiento	: 13 de Febrero de 1942
Estado Civil	: Viuda
Instrucción	: 4º E.M. cursado Curso Auxiliar de Párvulos
Actividad	: Lavados y Aplanchados
Previsión	: I.N.P. - FONASA

2.- Situación Socio-Económica :

Informada viuda, madre de 2 hijos los cuales son casados y viven en forma independiente.

El ingreso económico asciende a \$18560.- mensuales, producto de :

- Pensión de Viudez percibida por informada, la que asciende a \$8.560.-

- Labores de Aplanchado y Lavado realizados por informada obteniendo \$10.000.- mensuales.

3.- Antecedentes de Vivienda :

Vive en calidad de allegada a casa de su madre, cancela \$1.000.- cuatro veces al año por concepto de contribuciones. Ocupa una pieza de cemento con piso de flexit; comparte el resto de la vivienda, es decir living-comedor, cocina y baño con 8 personas.

posee equipamiento básico propio, el que consta de cama, ropero, velador, máquina de cocer, cocina a gas y T.V. B/N.

Cancela un promedio de \$1.800 mensuales por concepto de servicios básicos de agua potable y energía eléctrica.

Se otorgan antecedentes socioeconómicos a petición de informada para los fines que estime conveniente.

Es cuanto informo.

ANNA VICTORIA JOFRE AZUAGA
Asistente Social
Gobernación Provincial de El Loa

AVJA/rgr

cc. Arch.