

Don Patricio :

Somos una provincia renovada, dinámica y creadora. La puerta norte de la floreciente Región del Maule.

Somos gente sencilla, solidaria, amante de lo nuestro; Por sobre todo, somos amigos : Amigos en el éxito y en los tiempos difíciles, amigos de grandes desafíos, de lejanas metas, de trabajo conjunto, de vencer obstáculos y avanzar unidos.

Sensamos, crecemos, desarrollamos y actuamos en bien del trabajo, la cultura, el deporte, la recreación, la juventud y nuestros niños.

Podemos discrepar y criticarnos en una y mil situaciones, pero siempre nos aúna un objetivo común "El engrandecimiento de nuestra Provincia." Tenemos orgullo y obsesión de curicanos. Nos satisfacen nuestros ríos, mar y cordillera, nuestros viñedos y huertos, nuestra tierra fértil y de mil colores. Nuestros campesinos y obreros, nuestros pescadores y artesanos, nuestros artistas y profesionales. Nos enorgullece nuestra gente : La familia curicana; La mujer, el esposo y el hijo.

Nos alegra el esfuerzo conjunto de empresarios y trabajadores para proyectar nuestra imagen y producción más allá de las fronteras. Nos complace crecer en fuentes de trabajo para Curicó y para Chile.

Somos correctos y cariñosos con nuestras visitas. Nos gusta que se nos hable claro, que se atiendan y entiendan nuestros problemas. No nos cruzamos de brazos frente a la adversidad y tenemos la mejor disposición de abrazar las grandes causas del país.

Don Patricio : Reciba usted, el saludo afectuoso de la Provincia de Curicó y el compromiso solemne de continuar creciendo; para orgullo nuestro, de la Región y de Chile.

¡ Bienvenido !

Provincia de Curicó.

Curicó, marzo de 1993.

CURICO 2000

Curicó, se ha convertido en sinónimo de desarrollo, de fruta chilena en super - mercados del hemisferio norte; es representación de cambio y modernidad tecnológica agro-industrial.

Los vinos curicanos dan calor y color a las mesas de los países escandinavos. Esta imagen de Curicó es real y también lo es, Espinalillo en Hualañé, El Parrón en Rauco, Rarín en Vichuquén, Los Junquillos en Licantén, donde las condiciones de vida son una representación de las tareas pendientes.

En Curicó, la inversión pública ha sido históricamente de las más altas en estos tres años del Gobierno del Presidente Aylwin y también es significativa la privada (Sólo en la planta Licancel alcanza los 150 millones de dólares). Se ha priorizado en Salud, Vivienda y Educación a los sectores más pobres y se ha producido un proceso de participación democrática de gran dinámica, cuyo hito más significativo ha sido la elección directa de nuevas Autoridades Municipales. Comenzamos el gran desafío de la regionalización, la que da más facultades a la gente organizada para definir su futuro.

Curicó debe estar inserto en esta dinámica democrática y participativa de fines del Siglo XX, y para hacerlo debemos trabajar todos: el Estado y los Agricultores, las Mujeres, los Jóvenes, los Profesionales; los Pescadores y los Arrieros cordilleranos.

Curicó lo contruímos todos y como representante del Presidente, don PATRICIO AYLWIN me siento orgulloso de ser su Gobernador en esta hermosa tierra de Aguas Negras.



Arturo Castro Salgado

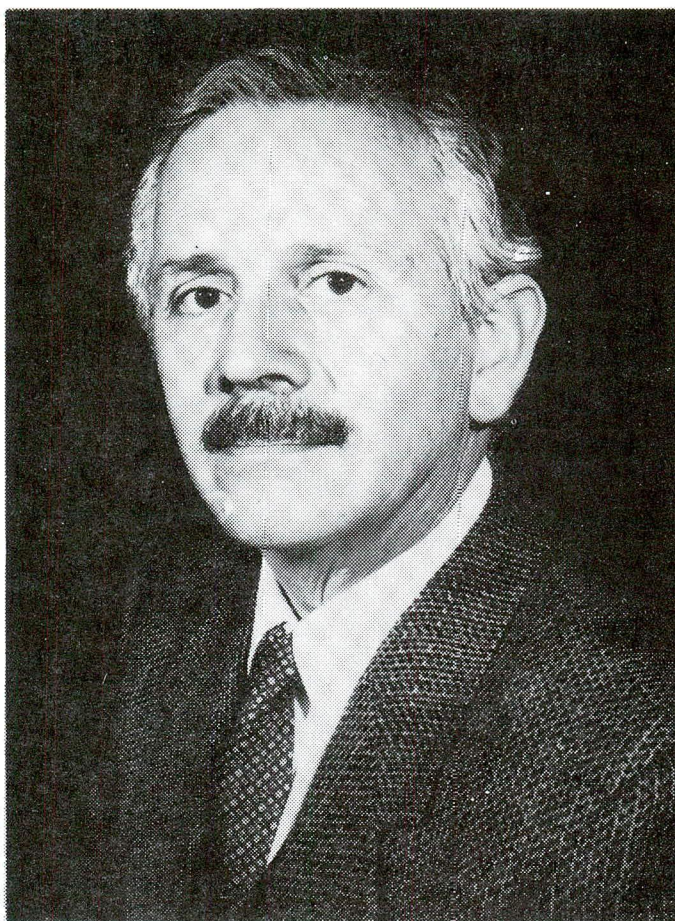

CHILE HA CAMBIADO EN TRES AÑOS

Según todas las encuestas hechas en estos tres años, el apoyo al Presidente Aylwin y su Gobierno es mayoritario y masivo.

El más mayoritario y masivo que haya conocido Chile en este siglo. Nunca antes sucedió algo así. Sin ese apoyo no habría sido posible la transición a la democracia y los cambios que se han producido.

A ese apoyo mayoritario ha contribuido, por cierto, el cumplimiento de las metas trazadas y la responsabilidad con que el Gobierno ha actuado en todos los terrenos.

Y han sido decisivos en él los logros obtenidos por la gente, por el chileno común y corriente, en particular por las familias de más escasos recursos.

Chile ha cambiado porque ha habido respuestas a los problemas de la gente.

LOS GRANDES OBJETIVOS APROBADOS POR LA GENTE

Al elegir democráticamente al Presidente Aylwin, la gente aprobó los siguientes grandes objetivos nacionales.

- ALCANZAR LA RECONCILIACION NACIONAL.
- CONSOLIDAR Y PERFECCIONAR NUESTRA DEMOCRACIA.
- PROMOVER LA JUSTICIA SOCIAL.
- IMPULSAR EL CRECIMIENTO, DESARROLLO Y MODERNIZACION DEL PAIS.
- REINSERTAR A CHILE EN LA COMUNIDAD INTERNACIONAL.



S.E. PATRICIO AYLWIN AZOCAR

Presidente de la República

VIVIENDA

El Gobierno aumentó las oportunidades de los chilenos para lograr su casa propia, beneficiando a familias de menores recursos. Esto significó:

- Aumentar en gran número las soluciones que ofrecen Los Programas que el Gobierno destina a los grupos de menores recursos.
- Simplificar las formas de postular y conseguir los subsidios para la vivienda.
- Perfeccionar la manera de seleccionar y beneficiar primero a aquellos chilenos que más lo necesiten.

Para fines de 1993 se habrán construido en tres años en la provincia de Curicó un total de:

3.649 SOLUCIONES
HABITACIONALES

Hay que destacar, además, la inversión privada que se ha producido en el sector mediante la cual se han construido un número significativo de viviendas.

En equipamiento comunitario la inversión es del orden de:

115 MILLONES DE PESOS.

En pavimentación Urbana se invierten:

827 MILLONES 414 MIL PESOS.

DESCENTRALIZACION Y PARTICIPACION

En el marco de su estrategia de desarrollo, el Gobierno ha otorgado una alta prioridad a la creación de condiciones institucionales que permitan profundizar la democracia y avanzar en un proceso efectivo de descentralización y participación.

Un paso muy importante en esta dirección fué la elaboración y posterior tramitación en el Congreso Nacional de la reforma a la Constitución Política, en materia de gobiernos regionales y comunales.

CORPORACION NACIONAL FORESTAL

Conaf suscribió convenios de forestación con pequeños propietarios campesinos, suscribiéndose directamente con

familias en localidades de Hualañé, a través de la ONG Crate en Licantén, además de convenios de coordinación y cooperación con Indap, Fosis y la agrupación campesina "LA VOZ DEL CAMPO".

La suma de estos proyectos dió como resultado la entrega de:

5.224.000 ESPECIES ARBOREAS
BENEFICIANDO A 3.444 FAMILIAS

La superficie plantada en la provincia alcanza a:

56.721 HECTAREAS.

Se han invertido en SUBSIDIOS Y BONIFICACIONES para la forestación de nuevas superficies, protección y manejo de recursos un total de 265 MILLONES 531 MIL PESOS.

SUBSIDIO AL AGUÁ POTABLE Y ALCANTARILLADO

El subsidio al consumo de Agua Potable y/o alcantarillado está dirigido a familias de escasos recursos que tienen dificultades para pagar estos servicios.

Este subsidio ha beneficiado en Curicó a: **7.340 FAMILIAS** y consiste en que el Estado paga el 60% del consumo.

Con ello un 27% de las familias del área urbana, que cuentan con agua potable están gozando de este beneficio.

DEFENSAS FLUVIALES

Características geográficas de la provincia de Curicó, la hacen particularmente vulnerable a las crecidas de los ríos provocando serios problemas. Luego de un periodo de sequía, vinieron dos años lluviosos. Es así como la necesidad de contar con defensas fluviales en los puntos conflictivos y realizar trabajos con maquinaria pesada se incrementó fuertemente. La reacción del Gobierno no se ha hecho esperar por lo que durante los dos últimos años se han realizado, entre otras las siguientes obras de defensas fluviales:

PUENTE TENO, LOS QUEÑES, LAS VEINTICINCO, PALQUIBUDI, VILLA PRAT, PUENTE COLORADO, PUENTE RAUCO, LA BALLICA, LAS GARZAS, TUTUQUEN.

MEDIO AMBIENTE

Consecuente con lo que es el Desarrollo Integral de la Sociedad, la variable medio-ambiental se ha tornado muy importante para la toma de decisiones, ya que una acción mal orientada puede conducir a significativos costos materiales y humanos, dado que las personas están inciertas en un medio que cada vez es más sensible a nuestras acciones.

La Gobernación Provincial de Curicó, consiente de esta realidad, impulsó la creación de la "COMISION PROVINCIAL DEL MEDIO AMBIENTE", esta posee un carácter eminentemente multisectorial, con el propósito de actuar intrínsecamente en la labor y en las acciones de sus miembros y no como un agente externo al trabajo de sus integrantes. En ellas participan organizaciones y servicios provinciales, que están relacionados con la toma de decisiones de los proyectos que se ejecutan en nuestra zona.

dentro de las actividades realizadas en virtud de estos propósitos se pueden destacar, entre otras: Seminarios, Charlas, Encuentros Científicos, Visitas a terreno presentación del proyecto problemas ambientales en el Radal, etc. También han participado importantes instituciones como son: Universidades, Colegios, Institutos Profesionales, Liceos, etc.

PARA INVERTIR CON LA GENTE

El Gobierno creó el Fondo de Solidaridad e Inversión Social (FOSIS) para darle un nuevo sentido a la política social del Estado.

El FOSIS pretende aprovechar las posibilidades que los propios sectores postergados ofrecen para salir de la pobreza, cambiando así el sentido asistencial de los programas sociales tradicionales por el de la participación deliberada de los propios beneficiarios en la superación de su estado de marginalidad.

El FOSIS a definido tres ámbitos de acción prioritarios para combatir la pobreza: Apoyo a la pequeña producción; desarrollo de localidades pobres y programas destinados a grupos prioritarios.

UN GRAN OBJETIVO MEJORAR LA EQUIDAD Y CALIDAD DE LA EDUCACION

" No habrá una sociedad democrática y moderna en Chile si desde ahora no formamos y preparamos para ello a las nuevas generaciones, y si no damos las mismas oportunidades de acceso a una educación de calidad a todos nuestros niños y jóvenes, los hoy privilegiados y hoy los desposeídos". (El Presidente de la República don Patricio Aylwin en su primer mensaje al Congreso Nacional).

En el sector Educación se ha aplicado una política con claro contenido de discriminación positiva hacia los más pobres.

Uno de los logros en estos años es haber mejorado sustancialmente la condición y la dignidad de los profesores, aunque por cierto lo que se ha hecho es todavía insuficiente, pero es un paso. Está la superación de los recursos humanos y materiales. Los programas de mejoramiento de la educación la conversión de los colegios humanistas y científicos a técnico-profesionales.

- A la provincia de Curicó le fueron aprobados 8 proyectos de innovación educativa de un total de 40 que se asignaron en todo el país y que fueron financiados con fondos provenientes de la reforma tributaria, proyectos cuyo financiamiento alcanzó a 5 MILLONES 293 MIL PESOS.

- El año pasado se aprobaron 8 proyectos del programa de mejoramiento educativo (P. M. E.) cuyo financiamiento fue de 11 MILLONES 732 PESOS.

- El proyecto de iniciación a la vida del trabajo con financiamiento de los Gobiernos de Chile y España, que consiste en el equipamiento de aulas tecnológicas, programa que beneficia a 11 escuelas de la provincia, a 171 docentes, 122 cursos y 3.843 alumnos.

- En 1992 se inicia el plan de reparaciones Programa MECE, beneficiando a 12 escuelas. Para 1993 se contempla el mejoramiento de 11 escuelas.

- También destaca el programa

900 escuelas (P-900) que se inicia en 1990, beneficiando a 22 escuelas hasta el año 1993.

- El programa de habilitación de Liceos Polivalentes beneficia al Liceo B-17 de Molina, con la especialidad de gastronomía, cuya inversión en infraestructura y equipamiento alcanza a 51 MILLONES DE PESOS.

- Se impulsa el proyecto de un nuevo Liceo Politécnico para Curicó, en el sector Aguas Negras y se estudia la posibilidad de transformar en polivalentes los Liceos de Teno, Hualañé y Licantén.

- A través de la Junta Nacional de Auxilio Escolar y Becas a fines de 1993 se habrán repartido: 59 MIL 688 RACIONES COMPLETAS.

- En los últimos tres años se hizo entrega de 660 becas en la provincia tanto de internados, como de medio pupilaje.

- El programa de colonias Escolares y almuerzo de verano otorgó 5 MIL 628 RACIONES, prestándole atención a 505 establecimientos de educación básica y hogares estudiantiles.

- En los últimos dos años se han otorgado un total de 61 MIL 620 SET DE UTILES ESCOLARES repartidos en 158 establecimientos.

EDUCACION : TRAS UN NUEVO ESTILO

Educación y futuro es quizás la más evidente analogía que grafique nuestro tiempo, ya que el desarrollo de los pueblos está cada vez más ligado a su nivel educacional. El aprendizaje permite una mayor fuente de trabajo, erradicación de la extrema pobreza, mayor participación y por consiguiente equidad.

RECUPERACION DE LA SALUD

Al asumir el Gobierno del Presidente Aylwin, la atención de salud de los chilenos presentaba serios problemas de cobertura, calidad, oportunidad y sobretodo equidad.

El Gobierno se planteó tres objetivos básicos en su política de salud: mejorar el acceso de la población a los sistemas de salud, resolver la crisis hospitalaria e impulsar la prevención y protección de la salud de las personas. Durante estos tres años de Gobierno, se han hecho importantes avances en el cumplimiento de estos objetivos en el sector en lo referente a infraestructura y equipamiento hasta el presente año se están invirtiendo.

MIL QUINIENTOS MILLONES DE PESOS.

Los indicadores del sector alcanzan los siguientes valores:

Atención profesional del parto	98,9%
Tasa de mortalidad infantil	22,0%
Tasa de mortalidad general	8%

VIALIDAD

En Pavimentación de caminos, repavimentaciones, construcción de puentes, mantención y reparación, defensas fluviales, estudios y otros se han invertido en la provincia en el trienio MAS DE 15 MIL MILLONES DE PESOS

INVERSION GESTION DE PROYECTOS

La formulación y gestión de proyectos ha tomado una primaria importancia. Los grandes planes y programas han evolucionado a la cristalización de ideas logrando con esto una planificación instrumental. Los proyectos deben obedecer y cumplir objetivos, deben interactuar, optimizar los recursos físicos y humanos esa es la tarea de hoy.

La Gobernación provincial de Curicó en su rol de coordinar los recursos del Estado, cumple una función relevante en la gestión de los proyectos que presenta la provincia de Curicó.

Los proyectos de inversión pública poseen una estructura bien definida, existen varias fuentes de financiamiento y cada una con su forma de operar. La Gobernación realiza funciones de asesoramiento

en la formulación, postulación e interviene en la gestión de importantes fuentes de financiamiento como es el programa de mejoramiento Urbano y Equipamiento comunal (PMU); el Fondo Nacional de Desarrollo Regional (FNDR), Fondo Social Presidente de la República y también actúa indirectamente en el Programa de Mejoramiento de Barrios entre otras.

El Presupuesto PROVINCIAL de INVERSION PUBLICA DURANTE 1992 ALCANZO A

11 MIL 896 MILLONES 214 MIL PESOS.

PROGRAMAS DIRIGIDOS A LA MUJER.

Los objetivos centrales de la política de Gobierno hacia la mujer son:

Promover la igualdad social en el marco de la convención de las Naciones Unidas en contra de la Discriminación de la Mujer; incentivar acciones tendientes a valorar el aporte de la mujer a la sociedad en los ámbitos políticos, familiar y social; propiciar iniciativas para proteger y fortalecer la familia como núcleo básico de la sociedad, creando condiciones que favorezcan el desarrollo de cada uno de sus miembros, así como el grupo familiar.

SERNAM

El Servicio Nacional de la Mujer coordina políticas y acciones con el conjunto de los ministerios, servicios y Gobierno a nivel local para que en el diseño de sus políticas se incorpore la realidad y las necesidades de la mujer.

PRODEMU

La Fundación para la Promoción y Desarrollo de la Mujer realiza acciones con las mujeres de sectores populares, considerando la organización como la herramienta más eficaz para incorporarse al desarrollo democrático del país y mejorar su calidad de vida.

ESTO ES INTEGRRA

Es una institución de Derecho Privado, actualmente dirigida y presidida por la señora Leonor Oyarzún de Aylwin. Dentro de las políticas sociales del actual Gobierno, INTEGRRA ha optado por una concepción educativa, entendida como un proceso dinámico y oportuno que permita el desarrollo integral del hombre. Lo que hasta Marzo de 1990 era sólo alimentación para estos niños se traduce hoy en la estimulación de todas las potencialidades del niño, en una alimentación acorde a sus requerimientos y a la incorporación de la familia en el proceso.

INTEGRRA dispone de una extensa red de 626 Centros Abiertos localizados en 216 comunas de las 335 existentes en el país.

En la provincia de Curicó, INTEGRRA cuenta con 4 centros Abiertos donde son atendidos más de 400 niños; " Los Duendecitos " en la comuna de Curicó, " Los Enanitos " en Rauco; " Las Campanitas " en Molina y "Papelucho " en Licantén.

Durante el verano, INTEGRRA atendió a los hijos de mujeres temporeras en 5 Centros Estacionales: Los Queñes, El Quelmén, Domingo Mancilla, Vichuquén y Huiñe.

Ahora, se apronta a abrir tres microcentros o Centros Rurales en Palquibudi, El Peumal y Los Queñes con el propósito de mejorar la calidad de vida de los niños y familias de sectores rurales y ampliar la cobertura de atención de niños preescolares de sectores rurales.

ACTIVIDADES CULTURALES

En el año 1991 se crea la "COMISION PROVINCIAL DE CULTURA" y mediante esta iniciativa se han podido cristalizar un importante número de actividades, dentro de las que se pueden destacar

• ORQUESTA SINFONICA DE CHILE: Se trajo esta importante

orquesta y se presentó en el Gimnasio Cubierto.

• OSCAR ONLSEN Y LUIS ORLANDI: Estos destacados artistas contaron con el auspicio de la Comisión Provincial en su actuación en la ciudad.

• También distintos personajes, artistas, escritores, etc. han contado con el auspicio de la Comisión Provincial en la presentación de sus obras, como son: escultura, pinturas, artesanías, libros, obras de teatro, etc.

• Destacada participación tuvo la Gobernación Provincial y la Comisión en la celebración de los quinientos años del descubrimiento de América. Como homenaje se organizó una serie de actividades y se ejecutaron más de treinta y dos eventos en que se incluyeron: exposiciones, presentaciones artísticas, competencias deportivas, actos culturales, lanzamiento de libros, etc.

CONSTRUYENDO MEJORES CONDICIONES DE VIDA

Se está ejecutando un amplio programa de equipamiento comunitario que consulta la creación, recuperación y habilitación de plazas públicas, áreas verdes, juegos infantiles, centros comunitarios, multicanchas lugares de recreación y esparcimiento.

Se contempla fortalecer estos programas, agregándoles un conjunto de iniciativas destinadas a mejorar los sistemas de financiamiento y acceso a la vivienda para los sectores de ingreso medios y bajos tales como el Leasing Habitacional descuento por planilla de dividendos habitacionales, ley de seguro de cesantía para deudores habitacionales.

CURICO

De acuerdo al último Censo Nacional, la Comuna de Curicó, sobrepasó los cien mil habitantes. En octubre, nuestra ciudad cumple 250 años desde su fundación.

Estas cifras constituyen un desafío para los actuales curicanos especialmente para sus autoridades, quienes tienen el desafío de responder a estos antecedentes de ciudad grande y con tradición.

Ninguna duda cabe, que en los últimos 10 años, el esfuerzo desplegado por las mujeres y hombres de esta tierra en los más diversos ámbitos, esta rindiendo sus frutos. Si se comparan hoy las cifras de ocupación, remuneraciones, rendimiento en educación, índices de salud, etc. entre las diversas comunas del país y la región, Curicó figura por sobre el promedio nacional; y en casi todos los rubros, resulta ser la primera de la Región del Maule.

Sin embargo, en nuestra ciudad existen sectores de gran marginalidad y pobreza, que se han mantenido alejados de los beneficios del desarrollo.

Por otra parte, la propia dinámica del crecimiento ha generado en Curicó desequilibrio urbanístico, sociales, medioambientales, etc. A vía de ejemplos, la demanda de mano de obra y la consecuente inmigración de trabajadores temporeros, se traduce en que Curicó tenga un déficit en vivienda mayor que otras comunas; el aumento del parque automotriz hace obsoleto nuestro sistema vial.

Los grandes desafíos de las nuevas autoridades comunales consisten en una parte, en encausar, ordenar y regular ordenadamente el crecimiento de la ciudad, y por otra maximizar la eficiencia del gasto social, localizándolo adecuadamente hacia los sectores de mayor pobreza. Si somos capaces de esto, realmente Curicó será una comuna de progreso para todos.

ROMERAL

Se dice de Romeral, que una Comuna privilegiada en cuanto a su clima benigno, su suelo fértil sus bellezas naturales. Pero, debemos concluir que lo mejor que Romeral tiene, es su gente. Hombres y mujeres que prodigan

esfuerzos para crecer junto a esta tierra en la agricultura, los huertos frutales, la agroindustria como principales actividades económicas la gente de Romeral tampoco pierde de vista el enorme potencial turístico, fundamentalmente en al cordillera de Los Queñes.

Recientemente Romeral cumplió su primer centenario y sus habitantes pudieron dar una mirada retrospectiva al progreso logrado durante todo este tiempo: 10 escuelas básicas y 1 Liceo, 4 centros de atención de salud, organizaciones sociales en todos los sectores y un municipio que retorna a la democracia...

La gente de Romeral, es esforzada, pujante y emprendedora; y confía en su futuro que es promisorio.

En 1.614 Km.2 conviven, trabajan, aman y prosperan los poco más de 11.000 habitantes que sienten que por ser Romeralinos, se es dos veces chilenos.

MOLINA

Entre las prioridades de la comuna de Molina y que son materia de preocupación del Consejo Municipal entre otras se consignan las siguientes:

- ALCANTARILLADO CIUDAD DE MOLINA
- PAVIMENTACION AVENIDA LUIS CRUZ MARTINEZ, CIUDAD DE MOLINA
- CONSTRUCCION PASO SOBRE NIVEL, CRUCE LONTUE
- CONSTRUCCION BERMAS, MOLINA LONTUE
- PAVIMENTACION, LUZ PEREIRA NORTE, LOS CANALES
- PAVIMENTACION, AVENIDA LA PAZ, CIUDAD DE MOLINA (CEMENTERIO)
- CONSTRUCCION DE VIVIENDAS (2000)
- PLANO REGULADOR DE MOLINA

OBRAS EN EJECUCION COMUNA DE MOLINA

- ESCUELA E-757
- CONSTRUCCION SALAS DE REPOSTERIA LICEO POLIVALENTE B-17 DE MOLINA
- CONSTRUCCION 4 ta. y 5 ta. ETAPA CICLOVIA, LOCALIDAD DE LONTUE (QUINTA ETAPA POR PRESENTAR PROYECTO)

TENO

OBRAS EN EJECUCION PROGRAMA MEJORAMIENTO URBANO.

Construcción Red de Aguas Servidas y Red de Agua Potable en Aldea Padre Luis Lestch. Construcción Red de Agua Potable Monterilla - La Posta. Construcción Red Agua Potable Villorrio el Quelmén.

Proyectos de Inversión Municipal 1993 Terminación sala de usos múltiples. Mantenimiento y Reparación de caminos y puentes. Construcción de garitas peatonales. Señalización urbana y letreros camineros. Electrificaciones rurales. Construcción de Areas Verdes y colocación de soleras en centro y población Morza. Construcción de Camarines y Baños ESTADIO y Piscina Municipal.

RAUCO

OBRAS EJECUTADAS EN LA COMUNA DE RAUCO CON FONDOS P.M.U. Y FONDO SOCIAL PRESIDENTE DE LA REPUBLICA Ejecución de la Obra Agua Potable Sector El LLano. (Fase Final). Agua Potable Rural Quilpoco (50% avance). Alcantarillado Avda. Diego Portales y Lautaro. (Terminada). Habilitación SALA Cuna. Reposición Alcantarillado y Equipam. Centro Abierto (Terminado) FONDOS MUNICIPALES

Construcción de Garitas Peatonales. (En ejecución). Cons. Sala Diferenciado Rauco y Salas Palquibudi, con aporte del P. 900. Adquisición de un nuevo camión, para extracción de basura y ripiado de caminos. Condonación de 296 casetas sanitarias Rauco, F.N.D.R.

Construcción de Consultorio de Rauco Internado de Quilpoco, en etapa de recepción, servicios higiénicos Escuela G-81 El LLano y G-87 La Palmilla. SERVIU

Construcción y Equipamiento Centro comunitario Rauco (Terminado). Veredas soleras y Zarpas en Avda. Alessandri y Pobl. Maicillo. Rauco, necesita con urgencia dar solución a los Problemas en el sector Vivienda, en Rauco Urbano y sus alrededores. También se busca dar una solución al Problema Defensas Fluviales, ya que el Río Teno y Mataquito han hecho destrozos a lo largo de la Comuna, llevándose terrenos agrícolas, y dotar de Servicios Básicos a los sectores de la Comuna, como son Agua Potable, Luz Eléctrica y Alcantarillado, ya que

existen en la comuna sectores de muy escasos recursos y no cuentan con los Servicios mencionados anteriormente, y así dar un mejor bienestar de vida a la comunidad en general.

L I C A N T E N

PROYECTOS A EJECUTAR O EN EJECUCION FINANCIAMIENTO MIXTO

• REPARACIONES MENORES LICEO C - 5 • SECTOR LOS JUNQUILLOS.

• ALUMBRADO PUBLICO IDAHUE. • Electrificación B.T. y A. P LA HIGUERA. • SISTEMA AGUA POTABLE RURAL IDAHUE (FOSIS)

SISTEMA AGUA POTABLE PLACILLA (ESSAM). • AMPLIACION RED AGUA POTABLE LOS ALAMOS.

• REPOSICION CAJON ALCANTARILLADO DR.HERRERA / HOSPITAL. • CONSTRUCCION ALCANTARILLADO AGUAS SERVIDAS LICANTEN CENTRO

• PLAZOLETA ILOCA NORTE • CONSTRUCCION SEDE SOCIAL LORA. • CASSETAS SANITARIAS. • CONSTRUCCION Y REPOSICION DE ACERAS.

REALIZADOS

HABILITACION CAMPO DEPORTIVO SECTOR LA PESCA. • RIEGO ASFALTICO AVEDA.VESOAIN ILOCA Y SECTOR CALETA DE PESCADORES DUAO.

• ELECTRIFICACION DOMICILIARIA SECTOR LAS PUERTAS.

• TRASPASO ESCUELA LORA CORPRIDE. • AMPLIACION POSTA ILOCA. • AMPLIACION POSTA LA PESCA. • CONSTRUCCION MULTITALLER Y S.S.H.H. ESCUELA LA PESCA. • CONSTRUCCION SS. HH. ESCUELA DUAO

• HABILITACION CAMPING. DUAO.

• APOORTE CONSTRUCCION CANCHA TENIS ILOCA.

H U A L A Ñ E

A través de visitas a terreno en las diferentes localidades se detectaron necesidades que paulatinamente se han traducido en la postulación de Proyectos a diferentes líneas de financiamiento.

PROYECTOS DE ELECTRIFICACION (OBRAS MAYORES) • ELECTRIFICACION "Orilla de Navarro" • Sistema de Electrificación " La Higuera" • Sistema de Electrificación " Mira Río". • Sistema de Electrificación " Remolino"

PROYECTOS DE ELECTRIFICACION: (Obras Menores)

Mejoramiento Sistema Eléctrico " Sede Social Orilla de Navarro"

• Mejoramiento Sistema Eléctrico " Sede Social La Huerta".

EN EJECUCION; Mejoramiento Sistema Eléctrico ESCUELA F- 121 Mira Río • Mejoramiento Sistema Eléctrico Escuela G-88 Orilla de Navarro. • Construcción Lavandería Hospital Hualañé . • Construcción Sistema de Agua Potable "El Búche". • Construcción Sistema de Agua Potable "Barba Rubia". • Construcción SS. HH. con fosa Séptica y Pozo Absorbente Escuela G- 94 Quilico. • Construcción Veredas y colocación Soleras La Huerta.

POR INICIARSE

Construcción aula Multi uso con Equipamiento Escuela F- 123 La Huerta. • Reparación y Ampliación Alcantarillado Hualañé.

SAGRADA FAMILIA

Las obras más importantes realizadas o realizándose son las siguientes:

• Doble tratamiento asfáltico Ruta K -16 Lontué-Sn Juan , KLM. 2 al 22 \$ 769.000.000.

• Construcción de más de 529 subsidios habitacionales rurales.

• Alumbrado Domiciliario en Villorrios de la Comuna.

• Construcción y equipamiento de varias salas y servicios higiénicos en las siguientes Escuelas ; Santa Emilia, Peteroa, Sagrada Familia, por un monto de \$ 35.550.000. Aprox.

De acuerdo al diagnóstico comunal los Proyectos más urgentes son:

• Proyecto de riego zona seco Villa Prat.

• Construcción de viviendas Básicas para las familias más necesitadas, sin capacidad económica para comprar terrenos

• Defensas fluviales en ribera sur del río Mataquito.

• Continuación y término de camino Ruta K -16 sector San Juan - Villa Prat, 18 KLM. aprox.

V I C H U Q U E N

OBRAS EJECUTADAS EN COMUNA DE VICHUQUEN Y REALIZADAS CON FINANCIAMIENTO FISCAL.

• CONST. SISTEMA DE A. POTABLE AQUELARRE.

• CONST. AULA TECNOLÓGICA ESC. F-110

• CONST. Y HABILITACION SEDE J.V. YONCAVEN .

• CONST. SIST. DE ELECT. SECTOR RARIN .

• REPARACION CAMINOS DE LA COMUNA.

• REPOS. Y EQUIP. C. G. R. DE VICHUQUEN

• REPOS. ESC. G-114 RARIN DE VICHUQUEN C/ EQUIP.

• REPARACION Y CONST OBRA DE ARTE CAMINO LA QUIRIHUA Y BOYERUCA

• COMERCIALIZACION PESCADOS Y MARISCOS LLICO Y BOYERUCA

• CAPACITACION DESARROLLO DE ARTESANIA EN VICHUQUEN

• CONSTRUCCION MURO DEFENSAS CALETA DE BOYERUCA

NECESIDADES

VIVIENDAS EN SECTOR URBANO. SE ESTAN REALIZANDO GESTIONES PARA CONSTRUIR DOS POBLACIONES .

SERVICIOS BASICOS SECTOR URBANO. SE REQUIERE ALCANTARILLADO EN VICHUQUEN Y LLICO.

MANTENCION DE CAMINOS. EN ESPECIAL A LOS SECTORES APARTADOS QUE QUEDAN AISLADOS EN INVIERNO.

AGUA POTABLE Y ENERGIA ELECTRICA. SE REQUIERE EN LOS SECTORES RURALES.

COMUNICACION MEDIANTE TELEFONOS RURALES EN LOS SECTORES APARTADOS QUE QUEDAN AISLADOS EN INVIERNO.

LIBRETA VERDE

Mediante un convenio suscrito entre el Banco del Estado de Chile y el Instituto de Desarrollo Agropecuario, se implementó un sistema de ahorro y crédito para beneficiarios del INDAP cuyos objetivos son:

Movilizar el ahorro campesino y canalizarlo de manera sistemática a través del Banco del Estado, de modo que cumplido ciertos requisitos los ahorrantes campesinos puedan acceder a un crédito de libre disposición equivalentes a dos veces el monto ahorrado. En etapas posteriores se abrirán créditos para la producción y la inversión, por múltiplos del ahorro superiores a dos.

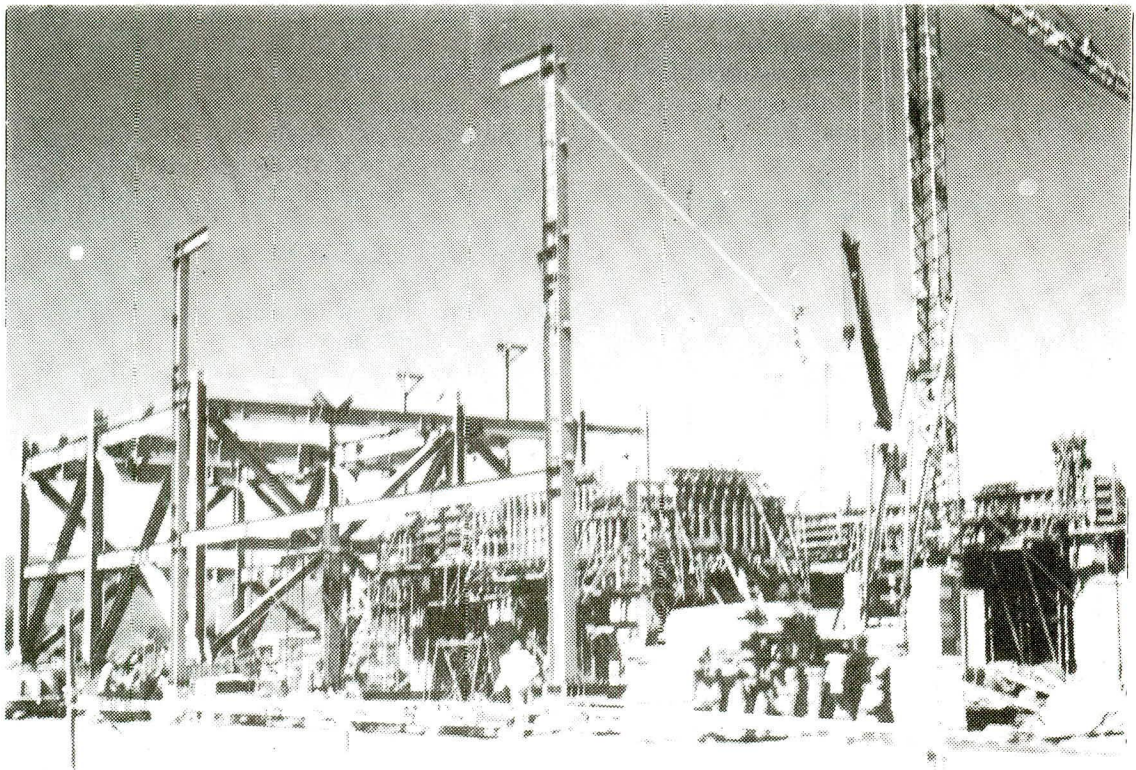

Los trabajadores del FUNDO SAN MANUEL DE LOS NICHES saludan a su Excelencia el Presidente de la República Don PATRICIO AYLWIN AZOCAR con motivo de su visita a Curicó.

CELULOSA LICANCEL S.A.

Alrededor de 80 mil toneladas anuales de celulosa blanqueada, con destino 100% de exportación, a partir del año 1994 producirá Celulosa Licancel S.A.

Esta cantidad implica procesar cerca de 500 mil metros cúbicos de troncos al año.

La planta será operada directamente por 300 personas. Faenas adicionales subcontratadas, tales como fletes, servicios de vigilancia, de movimientos de troncos en patio, etc, emplearán a otras 50 personas. Las faenas forestales coligadas, todas a través de contratistas, emplearán alrededor de 300 personas durante el año completo en labores de explotación, preparación del suelo y plantación.

Las obras del Proyecto Celulosa Licancel S. A. cuya inversión es del orden de los 150 millones de dólares se encuentran en pleno montaje. El contratista es un consorcio formado por Sigdo Koppers y Hartley. Se tiene previsto que la fábrica estará lista en enero - febrero de 1994.

Se llegará a emplear a más de 1000 personas durante "peak" del montaje que alcanzará su máximo punto en agosto del año en curso.

La plana mayor de la

fábrica se encuentra ya contratada y desarrolla sus labores en Licantén. Se ha iniciado un programa de selección y capacitación de futuros operarios con la participación de CORPRIDE de Curicó. Hay ya 150 seleccionados definitivos. El énfasis es en gente de Licantén, Hualañé, Vichuquén y Curepto.

AGROINDUSTRIAL SURFRUT LTDA.

10 años de experiencia en el rubro deshidratados, congelado y conservas de frutas y hortalizas.

Elabora alrededor de 40 productos diferentes para más de 100 clientes extranjeros.

Toda su producción es exportada a 19

países de América, Europa, Oceanía y Asia. Dentro de ellos se pueden citar Estados Unidos, Canadá, Francia, Inglaterra, Bélgica, Suiza, Holanda, Japón, Australia, Brasil, Argentina etc. SURFRUT da empleo a un promedio mensual de aproximadamente 400 trabajadores durante todo el año en un sistema de turnos rotativos.

Se abastece de materia prima para sus procesos, de agricultores de la zona como también de sus propios huertos y plantaciones, dando así un mayor impulso al desarrollo de la provincia.

Lider en su campo, gracias a su capacidad de innovación y de su personal altamente especializado, esta hoy presente en la zona entregando desarrollo, trabajo y calidad de sus productos.



Don Patricio :

Formos una provincia renovada, dinámica y creadora. En la puerta norte de la floreciente Región del Maule.
Somos gente sencilla, solidaria, amante de lo nuestro;
Somos sobre todo, somos amigos : amigos en el éxito y en los tiempos difíciles, amigos de grandes desafíos, de legados más nobles, de trabajo conjunto, de vencer obstáculos y avanzar por unidos.

Queremos, creemos, desarrollamos y actuamos en bien del trabajo, la cultura, el deporte, la recreación, la juventud y nuestros niños.

Queremos disponer y criticarnos en una y mil alitas-iones, pero siempre nos queda un objetivo común "El engrandecimiento de nuestra Provincia". Queremos orgullo y obediencia de curules. Nos satisfacen nuestros ríos, mar y cordillera, nuestros viñedos y huertos, nuestra tierra fértil y de mil colores. Nuestros campesinos y obreros, nuestros pescadores y artesanos, nuestros artistas y profesionales. Nos enorgullicese nuestra gente : la familia curicana, la mujer, el esposo y el hijo.

Nos alegra el esfuerzo conjunto de empresarios y trabajadores para proteger nuestra imagen y producción más allá de las fronteras. Nos complace saber en fuentes de trabajo para Curico y para Chile.
Somos sencillos y cercanos con nuestras visitas. Nos gusta que se nos hable claro, que se atiendan y entiendan nuestros problemas. No nos escudamos de brazos frente a la adversidad y tenemos la mejor disposición de abrazar las grandes ideas del país.

Don Patricio : Queiba más, el saludo afectuoso de la Provincia de Curico y el compromiso solemnemente de continuar creciendo ; para orgullo nuestro, de la Región y de Chile.
¡ Bienvenido !

Provincia de Curico

Curico, marzo de 1993.

CURICO 2000

Curicó, se ha convertido en sinónimo de desarrollo, de fruta chilena en super - mercados del hemisferio norte; es representación de cambio y modernidad tecnológica agro-industrial.

Los vinos curicanos dan calor y color a las mesas de los países escandinavos. Esta imagen de Curicó es real y también lo es, Espinalillo en Hualañé, El Parrón en Rauco, Rarín en Vichuquén, Los Junquillos en Licantén, donde las condiciones de vida son una representación de las tareas pendientes.

En Curicó, la inversión pública ha sido históricamente de las más altas en estos tres años del Gobierno del Presidente Aylwin y también es significativa la privada (Sólo en la planta Licancel alcanza los 150 millones de dólares). Se ha priorizado en Salud, Vivienda y Educación a los sectores más pobres y se ha producido un proceso de participación democrática de gran dinámica, cuyo hito más significativo ha sido la elección directa de nuevas Autoridades Municipales. Comenzamos el gran desafío de la regionalización, la que da más facultades a la gente organizada para definir su futuro.

Curicó debe estar inserto en esta dinámica democrática y participativa de fines del Siglo XX, y para hacerlo debemos trabajar todos: el Estado y los Agricultores, las Mujeres, los Jóvenes, los Profesionales; los Pescadores y los Arrieros cordilleranos.

Curicó lo contruímos todos y como representante del Presidente, don PATRICIO AYLWIN me siento orgulloso de ser su Gobernador en esta hermosa tierra de Aguas Negras.



CHILE HA CAMBIADO EN TRES AÑOS

Según todas las encuestas hechas en estos tres años, el apoyo al Presidente Aylwin y su Gobierno es mayoritario y masivo.

El más mayoritario y masivo que haya conocido Chile en este siglo. Nunca antes sucedió algo así. Sin ese apoyo no habría sido posible la transición a la democracia y los cambios que se han producido.

A ese apoyo mayoritario ha contribuido, por cierto, el cumplimiento de las metas trazadas y la responsabilidad con que el Gobierno ha actuado en todos los terrenos.

Y han sido decisivos en él los logros obtenidos por la gente, por el chileno común y corriente, en particular por las familias de más escasos recursos.

Chile ha cambiado porque ha habido respuestas a los problemas de la gente.

LOS GRANDES OBJETIVOS APROBADOS POR LA GENTE

Al elegir democráticamente al Presidente Aylwin, la gente aprobó los siguientes grandes objetivos nacionales.

- ALCANZAR LA RECONCILIACION NACIONAL.
- CONSOLIDAR Y PERFECCIONAR NUESTRA DEMOCRACIA.
- PROMOVER LA JUSTICIA SOCIAL.
- IMPULSAR EL CRECIMIENTO, DESARROLLO Y MODERNIZACION DEL PAIS.
- REINSERTAR A CHILE EN LA COMUNIDAD INTERNACIONAL.

Arturo Castro Salgado



S.E. PATRICIO AYLWIN AZOCAR

Presidente de la República

VIVIENDA

El Gobierno aumentó las oportunidades de los chilenos para lograr su casa propia, beneficiando a familias de menores recursos. Esto significó:

- Aumentar en gran número las soluciones que ofrecen Los Programas que el Gobierno destina a los grupos de menores recursos.
- Simplificar las formas de postular y conseguir los subsidios para la vivienda.
- Perfeccionar la manera de seleccionar y beneficiar primero a aquellos chilenos que más lo necesiten.

Para fines de 1993 se habrán construido en tres años en la provincia de Curicó un total de:

3.649 SOLUCIONES
HABITACIONALES

Hay que destacar, además, la inversión privada que se ha producido en el sector mediante la cual se han construido un número significativo de viviendas.

En equipamiento comunitario la inversión es del orden de:

115 MILLONES DE PESOS.

En pavimentación Urbana se invierten:

827 MILLONES 414 MIL PESOS.

DESCENTRALIZACION Y PARTICIPACION

En el marco de su estrategia de desarrollo, el Gobierno ha otorgado una alta prioridad a la creación de condiciones institucionales que permitan profundizar la democracia y avanzar en un proceso efectivo de descentralización y participación.

Un paso muy importante en esta dirección fué la elaboración y posterior tramitación en el Congreso Nacional de la reforma a la Constitución Política, en materia de gobiernos regionales y comunales.

CORPORACION NACIONAL FORESTAL

Conaf suscribió convenios de forestación con pequeños propietarios campesinos, suscribiéndose directamente con

familias en localidades de Hualañé, a través de la ONG Crate en Licantén, además de convenios de coordinación y cooperación con Indap, Fosis y la agrupación campesina "LA VOZ DEL CAMPO".

La suma de estos proyectos dió como resultado la entrega de:

5.224.000 ESPECIES ARBOREAS
BENEFICIANDO A 3.444 FAMILIAS

La superficie plantada en la provincia alcanza a:

56.721 HECTAREAS.

Se han invertido en SUBSIDIOS Y BONIFICACIONES para la forestación de nuevas superficies, protección y manejo de recursos un total de 265 MILLONES 531 MIL PESOS.

SUBSIDIO AL AGUA POTABLE Y ALCANTARILLADO

El subsidio al consumo de Agua Potable y/o alcantarillado está dirigido a familias de escasos recursos que tienen dificultades para pagar estos servicios.

Este subsidio ha beneficiado en Curicó a: **7.340 FAMILIAS** y consiste en que el Estado paga el 60% del consumo.

Con ello un 27% de las familias del área urbana, que cuentan con agua potable están gozando de este beneficio.

DEFENSAS FLUVIALES

Características geográficas de la provincia de Curicó, la hacen particularmente vulnerable a las crecidas de los ríos provocando serios problemas. Luego de un periodo de sequía, vinieron dos años lluviosos. Es así como la necesidad de contar con defensas fluviales en los puntos conflictivos y realizar trabajos con maquinaria pesada se incrementó fuertemente. La reacción del Gobierno no se ha hecho esperar por lo que durante los dos últimos años se han realizado, entre otras las siguientes obras de defensas fluviales:

PUEBLO TENO, LOS QUEÑES, LAS VEINTICINCO, PALQUIBUDI, VILLA PRAT, PUEBLO COLORADO, PUEBLO RAUCO, LA BALLICA, LAS GARZAS, TUTUQUEN.

MEDIO AMBIENTE

Consecuente con lo que es el Desarrollo Integral de la Sociedad, la variable medio-ambiental se ha tornado muy importante para la toma de decisiones, ya que una acción mal orientada puede conducir a significativos costos materiales y humanos, dado que las personas están inciertas en un medio que cada vez es más sensible a nuestras acciones.

La Gobernación Provincial de Curicó, consiente de esta realidad, impulsó la creación de la "COMISION PROVINCIAL DEL MEDIO AMBIENTE", esta posee un carácter eminentemente multisectorial, con el propósito de actuar intrínsecamente en la labor y en las acciones de sus miembros y no como un agente externo al trabajo de sus integrantes. En ellas participan organizaciones y servicios provinciales, que están relacionados con la toma de decisiones de los proyectos que se ejecutan en nuestra zona.

dentro de las actividades realizadas en virtud de estos propósitos se pueden destacar, entre otras: Seminarios, Charlas, Encuentros Científicos, Visitas a terreno presentación del proyecto problemas ambientales en el Radal, etc. También han participado importantes instituciones como son: Universidades, Colegios, Institutos Profesionales, Liceos, etc.

PARA INVERTIR CON LA GENTE

El Gobierno creó el Fondo de Solidaridad e Inversión Social (FOSIS) para darle un nuevo sentido a la política social del Estado.

El FOSIS pretende aprovechar las posibilidades que los propios sectores postergados ofrecen para salir de la pobreza, cambiando así el sentido asistencial de los programas sociales tradicionales por el de la participación deliberada de los propios beneficiarios en la superación de su estado de marginalidad.

El FOSIS a definido tres ámbitos de acción prioritarios para combatir la pobreza: Apoyo a la pequeña producción; desarrollo de localidades pobres y programas destinados a grupos prioritarios.

UN GRAN OBJETIVO MEJORAR LA EQUIDAD Y CALIDAD DE LA EDUCACION

" No habrá una sociedad democrática y moderna en Chile si desde ahora no formamos y preparamos para ello a las nuevas generaciones, y si no damos las mismas oportunidades de acceso a una educación de calidad a todos nuestros niños y jóvenes, los hoy privilegiados y hoy los desposeídos". (El Presidente de la República don Patricio Aylwin en su primer mensaje al Congreso Nacional).

En el sector Educación se ha aplicado una política con claro contenido de discriminación positiva hacia los más pobres.

Uno de los logros en estos años es haber mejorado sustancialmente la condición y la dignidad de los profesores, aunque por cierto lo que se ha hecho es todavía insuficiente, pero es un paso. Está la superación de los recursos humanos y materiales. Los programas de mejoramiento de la educación la conversión de los colegios humanistas y científicos a técnico-profesionales.

- A la provincia de Curicó le fueron aprobados 8 proyectos de innovación educativa de un total de 40 que se asignaron en todo el país y que fueron financiados con fondos provenientes de la reforma tributaria, proyectos cuyo financiamiento alcanzó a 5 MILLONES 293 MIL PESOS.

- El año pasado se aprobaron 8 proyectos del programa de mejoramiento educativo (P. M. E.) cuyo financiamiento fue de 11 MILLONES 732 PESOS.

- El proyecto de iniciación a la vida del trabajo con financiamiento de los Gobiernos de Chile y España, que consiste en el equipamiento de aulas tecnológicas, programa que beneficia a 11 escuelas de la provincia, a 171 docentes, 122 cursos y 3.843 alumnos.

- En 1992 se inicia el plan de reparaciones Programa MECE, beneficiando a 12 escuelas. Para 1993 se contempla el mejoramiento de 11 escuelas.

- También destaca el programa

900 escuelas (P-900) que se inicia en 1990, beneficiando a 22 escuelas hasta el año 1993.

- El programa de habilitación de Liceos Polivalentes beneficia al Liceo B-17 de Molina, con la especialidad de gastronomía, cuya inversión en infraestructura y equipamiento alcanza a 51 MILLONES DE PESOS.

- Se impulsa el proyecto de un nuevo Liceo Politécnico para Curicó, en el sector Aguas Negras y se estudia la posibilidad de transformar en polivalentes los Liceos de Teno, Hualañé y Licantén.

- A través de la Junta Nacional de Auxilio Escolar y Becas a fines de 1993 se habrán repartido: 59 MIL 688 RACIONES COMPLETAS.

- En los últimos tres años se hizo entrega de 660 becas en la provincia tanto de internados, como de medio pupilaje.

- El programa de colonias Escolares y almuerzo de verano otorgó 5 MIL 628 RACIONES, prestándole atención a 505 establecimientos de educación básica y hogares estudiantiles.

- En los últimos dos años se han otorgado un total de 61 MIL 620 SET DE UTILES ESCOLARES repartidos en 158 establecimientos.

EDUCACION : TRAS UN NUEVO ESTILO

Educación y futuro es quizás la más evidente analogía que grafique nuestro tiempo, ya que el desarrollo de los pueblos está cada vez más ligado a su nivel educacional. El aprendizaje permite una mayor fuente de trabajo, erradicación de la extrema pobreza, mayor participación y por consiguiente equidad.

RECUPERACION DE LA SALUD

Al asumir el Gobierno del Presidente Aylwin, la atención de salud de los chilenos presentaba serios problemas de cobertura, calidad, oportunidad y sobretodo equidad.

El Gobierno se planteó tres objetivos básicos en su política de salud: mejorar el acceso de la población a los sistemas de salud, resolver la crisis hospitalaria e impulsar la prevención y protección de la salud de las personas. Durante estos tres años de Gobierno, se han hecho importantes avances en el cumplimiento de estos objetivos en el sector en lo referente a infraestructura y equipamiento hasta el presente año se están invirtiendo.

MIL QUINIENTOS MILLONES DE PESOS.

Los indicadores del sector alcanzan los siguientes valores:

Atención profesional del parto	98,9%
Tasa de mortalidad infantil	22,0%
Tasa de mortalidad general	8%

VIALIDAD

En Pavimentación de caminos, repavimentaciones, construcción de puentes, mantención y reparación, defensas fluviales, estudios y otros se han invertido en la provincia en el trienio MAS DE 15 MIL MILLONES DE PESOS

INVERSION GESTION DE PROYECTOS

La formulación y gestión de proyectos ha tomado una primaria importancia. Los grandes planes y programas han evolucionado a la cristalización de ideas logrando con esto una planificación instrumental. Los proyectos deben obedecer y cumplir objetivos, deben interactuar, optimizar los recursos físicos y humanos esa es la tarea de hoy.

La Gobernación provincial de Curicó en su rol de coordinar los recursos del Estado, cumple una función relevante en la gestión de los proyectos que presenta la provincia de Curicó.

Los proyectos de inversión pública poseen una estructura bien definida, existen varias fuentes de financiamiento y cada una con su forma de operar. La Gobernación realiza funciones de asesoramiento

en la formulación, postulación e interviene en la gestión de importantes fuentes de financiamiento como es el programa de mejoramiento Urbano y Equipamiento comunal (PMU) ; el Fondo Nacional de Desarrollo Regional (FNDR), Fondo Social Presidente de la República y también actúa indirectamente en el Programa de Mejoramiento de Barrios entre otras.

El Presupuesto PROVINCIAL de INVERSION PUBLICA DURANTE 1992 ALCANZO A

11 MIL 896 MILLONES 214 MIL PESOS.

PROGRAMAS DIRIGIDOS A LA MUJER.

Los objetivos centrales de la política de Gobierno hacia la mujer son:

Promover la igualdad social en el marco de la convención de las Naciones Unidas en contra de la Discriminación de la Mujer; incentivar acciones tendientes a valorar el aporte de la mujer a la sociedad en los ámbitos políticos, familiar y social; propiciar iniciativas para proteger y fortalecer la familia como núcleo básico de la sociedad, creando condiciones que favorezcan el desarrollo de cada uno de sus miembros, así como el grupo familiar.

SERNAM

El Servicio Nacional de la Mujer coordina políticas y acciones con el conjunto de los ministerios, servicios y Gobierno a nivel local para que en el diseño de sus políticas se incorpore la realidad y las necesidades de la mujer.

PRODEMU

La Fundación para la Promoción y Desarrollo de la Mujer realiza acciones con las mujeres de sectores populares, considerando la organización como la herramienta más eficaz para incorporarse al desarrollo democrático del país y mejorar su calidad de vida.

ESTO ES INTEGRA

Es una institución de Derecho Privado, actualmente dirigida y presidida por la señora Leonor Oyarzún de Aylwin. Dentro de las políticas sociales del actual Gobierno, INTEGRA ha optado por una concepción educativa, entendida como un proceso dinámico y oportuno que permita el desarrollo integral del hombre. Lo que hasta Marzo de 1990 era sólo alimentación para estos niños se traduce hoy en la estimulación de todas las potencialidades del niño, en una alimentación acorde a sus requerimientos y a la incorporación de la familia en el proceso.

INTEGRA dispone de una extensa red de 626 Centros Abiertos localizados en 216 comunas de las 335 existentes en el país.

En la provincia de Curicó, INTEGRA cuenta con 4 centros Abiertos donde son atendidos más de 400 niños; " Los Duendecitos " en la comuna de Curicó, " Los Enanitos " en Rauco; " Las Campanitas " en Molina y "Papelucho " en Licantén.

Durante el verano, INTEGRA atendió a los hijos de mujeres temporeras en 5 Centros Estacionales: Los Queñes, El Quelmén, Domingo Mancilla, Vichuquén y Huiñe.

Ahora, se apronta a abrir tres microcentros o Centros Rurales en Palquibudi, El Peumal y Los Queñes con el propósito de mejorar la calidad de vida de los niños y familias de sectores rurales y ampliar la cobertura de atención de niños preescolares de sectores rurales.

ACTIVIDADES CULTURALES

En el año 1991 se crea la "COMISION PROVINCIAL DE CULTURA" y mediante esta iniciativa se han podido cristalizar un importante número de actividades, dentro de las que se pueden destacar

• ORQUESTA SINFONICA DE CHILE: Se trajo esta importante

orquesta y se presentó en el Gimnasio Cubierto.

• OSCAR ONLSEN Y LUIS ORLANDI: Estos destacados artistas contaron con el auspicio de la Comisión Provincial en su actuación en la ciudad.

• También distintos personajes, artistas, escritores, etc. han contado con el auspicio de la Comisión Provincial en la presentación de sus obras, como son: escultura, pinturas, artesanías, libros, obras de teatro, etc.

• Destacada participación tuvo la Gobernación Provincial y la Comisión en la celebración de los quinientos años del descubrimiento de América. Como homenaje se organizó una serie de actividades y se ejecutaron más de treinta y dos eventos en que se incluyeron: exposiciones, presentaciones artísticas, competencias deportivas, actos culturales, lanzamiento de libros, etc.

CONSTRUYENDO MEJORES CONDICIONES DE VIDA

Se está ejecutando un amplio programa de equipamiento comunitario que consulta la creación, recuperación y habilitación de plazas públicas, áreas verdes, juegos infantiles, centros comunitarios, multicanchas lugares de recreación y esparcimiento.

Se contempla fortalecer estos programas, agregándoles un conjunto de iniciativas destinadas a mejorar los sistemas de financiamiento y acceso a la vivienda para los sectores de ingreso medios y bajos tales como el Leasing Habitacional descuento por planilla de dividendos habitacionales, ley de seguro de cesantía para deudores habitacionales.

CURICO

De acuerdo al último Censo Nacional, la Comuna de Curicó, sobrepasó los cien mil habitantes. En octubre, nuestra ciudad cumple 250 años desde su fundación.

Estas cifras constituyen un desafío para los actuales curicanos especialmente para sus autoridades, quienes tienen el desafío de responder a estos antecedentes de ciudad grande y con tradición.

Ninguna duda cabe, que en los últimos 10 años, el esfuerzo desplegado por las mujeres y hombres de esta tierra en los más diversos ámbitos, esta rindiendo sus frutos. Si se comparan hoy las cifras de ocupación, remuneraciones, rendimiento en educación, índices de salud, etc. entre las diversas comunas del país y la región, Curicó figura por sobre el promedio nacional; y en casi todos los rubros, resulta ser la primera de la Región del Maule.

Sin embargo, en nuestra ciudad existen sectores de gran marginalidad y pobreza, que se han mantenido alejados de los beneficios del desarrollo.

Por otra parte, la propia dinámica del crecimiento ha generado en Curicó desequilibrio urbanístico, sociales, medioambientales, etc. A vía de ejemplos, la demanda de mano de obra y la consecuente inmigración de trabajadores temporeros, se traduce en que Curicó tenga un déficit en vivienda mayor que otras comunas; el aumento del parque automotriz hace obsoleto nuestro sistema vial.

Los grandes desafíos de las nuevas autoridades comunales consisten en una parte, en encausar, ordenar y regular ordenadamente el crecimiento de la ciudad, y por otra maximizar la eficiencia del gasto social, localizándolo adecuadamente hacia los sectores de mayor pobreza. Si somos capaces de esto, realmente Curicó será una comuna de progreso para todos.

ROMERAL

Se dice de Romeral, que una Comuna privilegiada en cuanto a su clima benigno, su suelo fértil sus bellezas naturales. Pero, debemos concluir que lo mejor que Romeral tiene, es su gente. Hombres y mujeres que prodigan

esfuerzos para crecer junto a esta tierra en la agricultura, los huertos frutales, la agroindustria como principales actividades económicas la gente de Romeral tampoco pierde de vista el enorme potencial turístico, fundamentalmente en al cordillera de Los Queñes.

Recientemente Romeral cumplió su primer centenario y sus habitantes pudieron dar una mirada retrospectiva al progreso logrado durante todo este tiempo: 10 escuelas básicas y 1 Liceo, 4 centros de atención de salud, organizaciones sociales en todos los sectores y un municipio que retorna a la democracia...

La gente de Romeral, es esforzada, pujante y emprendedora; y confía en su futuro que es promisorio.

En 1.614 Km.2 conviven, trabajan, aman y prosperan los poco más de 11.000 habitantes que sienten que por ser Romeralinos, se es dos veces chilenos.

MOLINA

Entre las prioridades de la comuna de Molina y que son materia de preocupación del Consejo Municipal entre otras se consignan las siguientes:

- ALCANTARILLADO CIUDAD DE MOLINA
- PAVIMENTACION AVENIDA LUIS CRUZ MARTINEZ, CIUDAD DE MOLINA
- CONSTRUCCION PASO SOBRE NIVEL, CRUCE LONTUE
- CONSTRUCCION BERMAS, MOLINA LONTUE
- PAVIMENTACION, LUZ PEREIRA NORTE, LOS CANALES
- PAVIMENTACION, AVENIDA LA PAZ, CIUDAD DE MOLINA (CEMENTERIO)
- CONSTRUCCION DE VIVIENDAS (2000)
- PLANO REGULADOR DE MOLINA

OBRAS EN EJECUCION COMUNA DE MOLINA

- ESCUELA E-757
- CONSTRUCCION SALAS DE REPOSTERIA LICEO POLIVALENTE B-17 DE MOLINA

- CONSTRUCCION 4 ta. y 5 ta. ETAPA CICLOVIA, LOCALIDAD DE LONTUE (QUINTA ETAPA POR PRESENTAR PROYECTO)

TENO

OBRAS EN EJECUCION PROGRAMA MEJORAMIENTO URBANO.

Construcción Red de Aguas Servidas y Red de Agua Potable en Aldea Padre Luis Lestch. Construcción Red de Agua Potable Monterilla - La Posta. Construcción Red Agua Potable Villorrio el Quelmén.

Proyectos de Inversión Municipal 1993 Terminación sala de usos múltiples. Mantención y Reparación de caminos y puentes. Construcción de garitas peatonales. Señalización urbana y letreros camineros. Electrificaciones rurales. Construcción de Areas Verdes y colocación de soleras en centro y población Morza. Construcción de Camarines y Baños ESTADIO y Piscina Municipal.

RAUCO

OBRAS EJECUTADAS EN LA COMUNA DE RAUCO CON FONDOS P.M.U. Y FONDO SOCIAL PRESIDENTE DE LA REPUBLICA Ejecución de la Obra Agua Potable Sector El LLano. (Fase Final). Agua Potable Rural Quilpoco (50% avance). Alcantarillado Avda. Diego Portales y Lautaro. (Terminada). Habilitación SALA Cuna. Reposición Alcantarillado y Equipam. Centro Abierto (Terminado) FONDOS MUNICIPALES

Construcción de Garitas Peatonales. (En ejecución). Cons. Sala Diferenciado Rauco y Salas Palquibudi, con aporte del P. 900. Adquisición de un nuevo camión, para extracción de basura y ripiado de caminos. Condonación de 296 casetas sanitarias Rauco, F.N.D.R.

Construcción de Consultorio de Rauco Internado de Quilpoco, en etapa de recepción, servicios higiénicos Escuela G-81 El LLano y G-87 La Palmilla. SERVIU

Construcción y Equipamiento Centro comunitario Rauco (Terminado). Veredas soleras y Zarpas en Avda. Alessandri y Pobl. Maicillo. Rauco, necesita con urgencia dar solución a los Problemas en el sector Vivienda, en Rauco Urbano y sus alrededores. También se busca dar una solución al Problema Defensas Fluviales, ya que el Río Teno y Mataquito han hecho destrozos a lo largo de la Comuna, llevándose terrenos agrícolas, y dotar de Servicios Básicos a los sectores de la Comuna, como son Agua Potable, Luz Eléctrica y Alcantarillado, ya que

existen en la comuna sectores de muy escasos recursos y no cuentan con los Servicios mencionados anteriormente, y así dar un mejor bienestar de vida a la comunidad en general.

L I C A N T E N

PROYECTOS A EJECUTAR O EN EJECUCION FINANCIAMIENTO MIXTO

• REPARACIONES MENORES LICEO C - 5 • SECTOR LOS JUNQUILLOS.

• ALUMBRADO PUBLICO IDAHUE. • Electrificación B.T. y A. P LA HIGUERA. • SISTEMA AGUA POTABLE RURAL IDAHUE (FOSIS)

SISTEMA AGUA POTABLE PLACILLA (ESSAM). • AMPLIACION RED AGUA POTABLE LOS ALAMOS.

• REPOSICION CAJON ALCANTARILLADO DR.HERRERA / HOSPITAL. • CONSTRUCCION ALCANTARILLADO AGUAS SERVIDAS LICANTEN CENTRO

• PLAZOLETA ILOCA NORTE • CONSTRUCCION SEDE SOCIAL LORA. • CASETAS SANITARIAS. • CONSTRUCCION Y REPOSICION DE ACERAS.

REALIZADOS

HABILITACION CAMPO DEPORTIVO SECTOR LA PESCA. • RIEGO ASFALTICO AVEDA.VESOAIN ILOCA Y SECTOR CALETA DE PESCADORES DUAO.

• ELECTRIFICACION DOMICILIARIA SECTOR LAS PUERTAS.

• TRASPASO ESCUELA LORA CORPRIDE. • AMPLIACION POSTA ILOCA. • AMPLIACION POSTA LA PESCA. • CONSTRUCCION MULTITALLER Y S.S.H.H. ESCUELA LA PESCA. • CONSTRUCCION SS. HH. ESCUELA DUAO

• HABILITACION CAMPING. DUAO.

• APORTE CONSTRUCCION CANCHA TENIS ILOCA.

H U A L A Ñ E

A través de visitas a terreno en las diferentes localidades se detectaron necesidades que paulatinamente se han traducido en la postulación de Proyectos a diferentes líneas de financiamiento.

PROYECTOS DE ELECTRIFICACION (OBRAS MAYORES)

• ELECTRIFICACION "Orilla de Navarro" • Sistema de Electrificación " La Higuera" • Sistema de Electrificación " Mira Río". • Sistema de Electrificación " Remolino"

PROYECTOS DE ELECTRIFICACION: (Obras Menores)

Mejoramiento Sistema Eléctrico " Sede Social Orilla de Navarro"

• Mejoramiento Sistema Eléctrico " Sede Social La Huerta".

EN EJECUCION; Mejoramiento Sistema Eléctrico ESCUELA F- 121 Mira Río • Mejoramiento Sistema Eléctrico Escuela G-88 Orilla de Navarro. • Construcción Lavandería Hospital Hualañé . • Construcción Sistema de Agua Potable "El Búche". • Construcción Sistema de Agua Potable "Barba Rubia". • Construcción SS. HH. con fosa Séptica y Pozo Absorbente Escuela G- 94 Quilico. • Construcción Veredas y colocación Soleras La Huerta.

POR INICIARSE

Construcción aula Multi uso con Equipamiento Escuela F- 123 La Huerta. • Reparación y Ampliación Alcantarillado Hualañé.

SAGRADA FAMILIA

Las obras más importantes realizadas o realizándose son las siguientes:

• Doble tratamiento asfáltico Ruta K -16 Lontué-Sn Juan , KLM. 2 al 22 \$ 769.000.000.

• Construcción de más de 529 subsidios habitacionales rurales.

• Alumbrado Domiciliario en Villorrios de la Comuna.

• Construcción y equipamiento de varias salas y servicios higiénicos en las siguientes Escuelas ; Santa Emilia, Peteroa, Sagrada Familia, por un monto de \$ 35.550.000. Aprox.

De acuerdo al diagnóstico comunal los Proyectos más urgentes son:

• Proyecto de riego zona secano Villa Prat.

• Construcción de viviendas Básicas para las familias más necesitadas, sin capacidad económica para comprar terrenos

• Defensas fluviales en ribera sur del río Mataquito.

• Continuación y término de camino Ruta K -16 sector San Juan - Villa Prat, 18 KLM. aprox.

V I C H U Q U E N

OBRAS EJECUTADAS EN COMUNA DE VICHUQUEN Y REALIZADAS CON FINANCIAMIENTO FISCAL.

• CONST. SISTEMA DE A. POTABLE AQUELARRE.

• CONST. AULA TECNOLOGICA ESC. F-110

• CONST. Y HABILITACION SEDE J.V. YONCAVEN .

• CONST. SIST. DE ELECT. SECTOR RARIN .

• REPARACION CAMINOS DE LA COMUNA.

• REPOS. Y EQUIP. C. G. R. DE VICHUQUEN

• REPOS. ESC. G-114 RARIN DE VICHUQUEN C/ EQUIP.

• REPARACION Y CONST OBRA DE

ARTE CAMINO LA QUIRIHUA Y BOYERUCA

• COMERCIALIZACION PESCADOS Y MARISCOS LLICO Y BOYERUCA

• CAPACITACION DESARROLLO DE ARTESANIA EN VICHUQUEN

• CONSTRUCCION MURO DEFENSAS CALETA DE BOYERUCA

NECESIDADES

VIVIENDAS EN SECTOR URBANO. SE ESTAN REALIZANDO GESTIONES PARA CONSTRUIR DOS POBLACIONES .

SERVICIOS BASICOS SECTOR URBANO. SE REQUIERE ALCANTARILLADO EN VICHUQUEN Y LLICO.

MANTENCION DE CAMINOS. EN ESPECIAL A LOS SECTORES APARTADOS QUE QUEDAN AISLADOS EN INVIERNO.

AGUA POTABLE Y ENERGIA ELECTRICA. SE REQUIERE EN LOS SECTORES RURALES.

COMUNICACION MEDIANTE TELEFONOS RURALES EN LOS SECTORES APARTADOS QUE QUEDAN AISLADOS EN INVIERNO.

LIBRETA VERDE

Mediante un convenio suscrito entre el Banco del Estado de Chile y el Instituto de Desarrollo Agropecuario, se implementó un sistema de ahorro y crédito para beneficiarios del INDAP cuyos objetivos son:

Movilizar el ahorro campesino y canalizarlo de manera sistemática a través del Banco del Estado, de modo que cumplido ciertos requisitos los ahorrantes campesinos puedan acceder a un crédito de libre disposición equivalentes a dos veces el monto ahorrado. En etapas posteriores se abrirán créditos para la producción y la inversión, por múltiplos del ahorro superiores a dos.

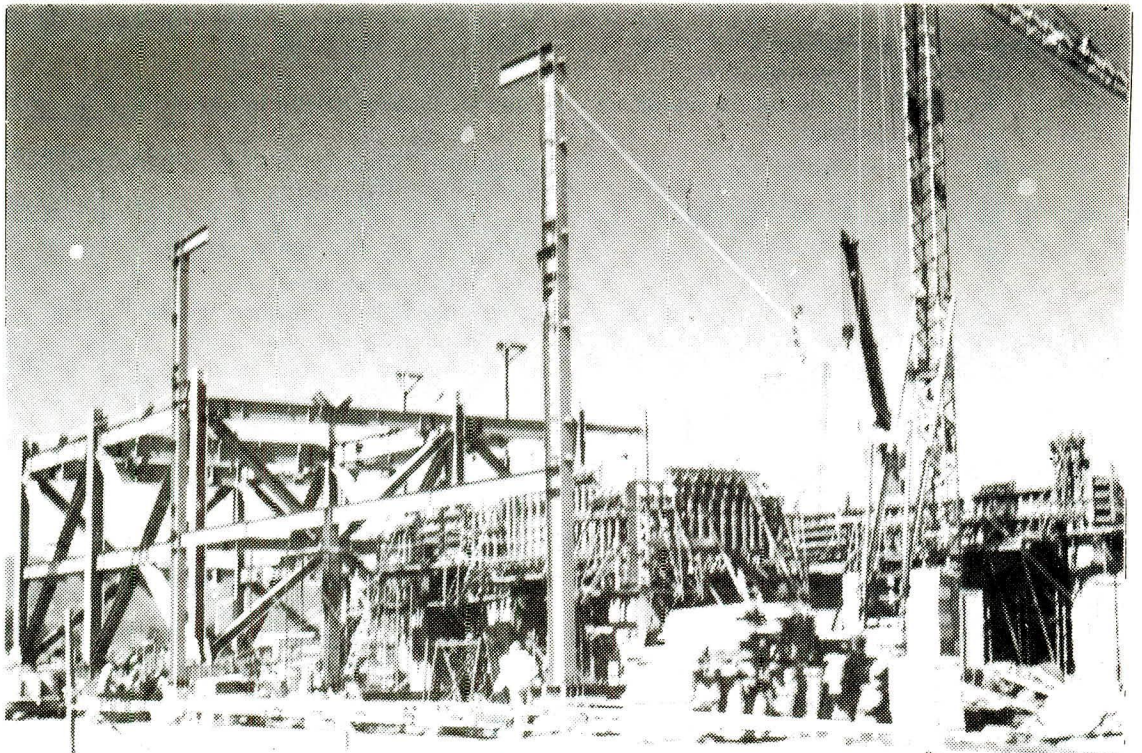

Los trabajadores del FUNDO SAN MANUEL DE LOS NICHES saludan a su Excelencia el Presidente de la República Don PATRICIO AYLWIN AZOCAR con motivo de su visita a Curicó.

CELULOSA LICANCEL S.A.

Alrededor de 80 mil toneladas anuales de celulosa blanqueada, con destino 100% de exportación, a partir del año 1994 producirá Celulosa Licancel S.A. Esta cantidad implica procesar cerca de 500 mil metros cúbicos de troncos al año.

La planta será operada directamente por 300 personas. Faenas adicionales subcontratadas, tales como fletes, servicios de vigilancia, de movimientos de troncos en patio, etc, emplearán a otras 50 personas. Las faenas forestales coligadas, todas a través de contratistas, emplearán alrededor de 300 personas durante el año completo en labores de explotación, preparación del suelo y plantación.

Las obras del Proyecto Celulosa Licancel S. A. cuya inversión es del orden de los 150 millones de dólares se encuentran en pleno montaje. El contratista es un consorcio formado por Sigdo Koppers y Hartley. Se tiene previsto que la fábrica estará lista en enero - febrero de 1994.

Se llegará a emplear a más de 1000 personas durante "peak" del montaje que alcanzará su máximo punto en agosto del año en curso.

La plana mayor de la

fábrica se encuentra ya contratada y desarrolla sus labores en Licantén. Se ha iniciado un programa de selección y capacitación de futuros operarios con la participación de CORPRIDE de Curicó. Hay ya 150 seleccionados definitivos. El énfasis es en gente de Licantén, Hualañé, Vichuquén y Curepto.

AGROINDUSTRIAL SURFRUT LTDA.

10 años de experiencia en el rubro deshidratados, congelado y conservas de frutas y hortalizas.

Elabora alrededor de 40 productos diferentes para más de 100 clientes extranjeros.

Toda su producción es exportada a 19

países de América, Europa, Oceanía y Asia. Dentro de ellos se pueden citar Estados Unidos, Canadá, Francia, Inglaterra, Bélgica, Suiza, Holanda, Japón, Australia, Brasil, Argentina etc. SURFRUT da empleo a un promedio mensual de aproximadamente 400 trabajadores durante todo el año en un sistema de turnos rotativos.

Se abastece de materia prima para sus procesos, de agricultores de la zona como también de sus propios huertos y plantaciones, dando así un mayor impulso al desarrollo de la provincia.

Líder en su campo, gracias a su capacidad de innovación y de su personal altamente especializado, esta hoy presente en la zona entregando desarrollo, trabajo y calidad de sus productos.

